

DETFs konjunkturbarometer august 2015

DETF er nu igen klar med konjunkturbarometeret, denne gang med data indsamlet i august 2015

Barometeret er lavet nøjagtigt som sidste gang, så tallene er direkte sammenlignelige. Svarprocenten er denne gang igen på 92 % , lidt mindre end sidste år i august, hvor vi kom op på 96 %. Forhåbentlig kan vi komme der op igen.

Antal af medlemmer der kunne indberette er denne gang lig med sidste gang, og som sidste gang har vi igen lavet et indeks på omsætningen totalt samt på maskin- og fordelingstavler. Dette er lavet som tidligere, ved at vi har sammenholdt de indberettede tal fra dem der har indberettet begge gange, så det giver et klart billede af hvordan udviklingen har været på markedet for de indberettende medlemmer.

Nedenfor ses nogle nøgletal som vi plejer at vise dem, for alle de år vi har lavet dette konjunkturbarometer, sammen med de tilhørende søjler kan I så selv lave jeres egne konklusioner.

Nogle få nøgletal:

	Svarprocent	Omsætning	Budget	Differens
Januar 2010	90 %	923.125 Tkr.	888.750 Tkr.	-34.375 Tkr.
August 2010	80 %	726.961 Tkr.	848.200 Tkr.	121.239 Tkr.
Februar 2011	90 %	749.760 Tkr.	822.010 Tkr.	72.250 Tkr.
August 2011	91 %	951.143 Tkr.	973.655 Tkr.	22.512 Tkr.
Februar 2012	90 %	962.139 Tkr.	966.710 Tkr.	4.571 Tkr.
August 2012	90 %	958.983 Tkr.	1.009.270 Tkr.	50.287 Tkr.
Februar 2013	90 %	872.387 Tkr.	947.857 Tkr.	75.470 Tkr.
August 2013	92 %	1.096.359 Tkr.	1.214.653 Tkr.	118.294 Tkr.
Februar 2014	87 %	1.093.549 Tkr.	1.203.570 Tkr.	110.021 Tkr.
August 2014	96 %	1.096.496 Tkr.	1.175.020 Tkr.	78.524 Tkr.
Februar 2015	92 %	1.274.784 Tkr.	1.368.056 Tkr.	93.272 Tkr.
August 2015	92 %	1.092.247 Tkr.	1.173.950 Tkr.	81.703 Tkr.

Indeks tallene, hvor vi har sammenlignet samme indmeldinger fra sidste gang, ser denne gang således ud:

Indeks omsætning: 98 %
Indeks fordelingstavler: 101 %
Indeks maskintavler 97 %

Efter de meget fine indekstal ved sidste indmelding i februar 2015, må det siges at vores branche er kommet noget ned på jorden igen.

Ser vi på den indmeldte omsætning er den denne gang faldet med små 200 mill. kr, men det skyldes for den største dels vedkommende sammensætningen af de virksomheder der har meldt ind denne gang i forhold til sidste gang, hvilket også fremgår af indekset, som "kun" viser en tilbagegang på 2 % til indeks 98.

Ved sidste indmelding steg indekset for fordelingstavler til indeks 107, så derfor er det da glædeligt at omsætningen i fordelings segmentet igen er steget denne gang omend det kun er til indeks 101. Anderledes

ser det ud for maskintavlerne, som sidste gang steg til indeks 122, medens de denne gang kun er på indeks 97. Det må siges at være skuffende for branchen, men det kommer dog ikke helt bag på mig, alt den stund at de medlemmer der har klaget det sidste stykke tid netop er dem der primært beskæftiger sig med maskintavler.

At den samlede omsætning er faldet med knap 200 mill. kr. lægger jeg ikke så meget i, da det formentlig skyldes sammensætningen af dem der melder ind, så derfor er det vigtigere at se på indekset, det giver et retvisende billede af hvordan i har oplevet markedet siden sidst, idet der her kun laves direkte sammenligninger mellem dem der har indmeldt begge gange, alle andre er taget ud af sammenligningen.

Med sidste barometer viste budgettallene også ganske pæne stigninger idet I forventede en fremgang på budgettet på 7,3 %, medens der denne gang er ventet næsten tilsvarende stigning på 7,4 %, hvilket denne gang svarer ret fint overens med de forventninger I alle sammen har meldt ind. De fleste af jer er optimistiske med hensyn til det kommende år, især for de af jer der laver fordelingstavler. Her forventer 73 % af jer at det bliver bedre i det første kvartal, og h.h.v 64 % og 53 % forventer også at det bliver bedre på h.h.v. 6 og 12 måneder, mere positive toner fra den kant end længe.

For maskintavlerne, som jo denne gang gik noget tilbage, er man lidt mere moderat i sine forventninger idet 47 % venter bedring på 3 måneders sigt medens 52 % tror på bedring på halvårsbasis. Vi skal helt hen til 12 måneder før størstedelen af jer forventer bedring i markedet idet 66 % forventer at det bliver bedre eller meget bedre til den tid.

Den budgetterede omsætning for fordelingsmarkedet forventer at stige med 23 mill. kr., svarende til 6,7 % hvilket er en del mindre en ved sidste indmelding, hvor I forventede en stigning i fordelingstavlerne på hele 11,5 %, men det var også den største stigning vi hidtil havde forventet..

For maskintavlerne ser den forventede stigning ud til at være 59 mill. kr. svarende til 7,9 % stigning. Ved sidste indmelding forventede i en stigning i dette segment på 8,2 % hvilket er meget lig denne gang, men sådan blev det jo desværre ikke, så vi kan blot håbe på at det denne gang kommer til at holde stik med jeres forventninger.

Den indmeldte omsætning for august 2015 på 1.092 mill. kr. er ca. 80 mill. kr. lavere end det I forventede ved indmeldingen i august 2014, men som jeg har sagt flere gange i denne redegørelse kan det skyldes sammensætningen af indmeldinger denne gang i forhold til sidst, så her er det bedre at se på indekset igen. Laver jeg et indeks for august 2014 til nu, viser det at der har været en omsætningsfremgang på 2 % til indeks 102, og det fordeler sig med et indeks på 103 for fordelingstavler og 101 på maskintavler, hvilket også svarer til den trend vi har set det sidste stykke tid, det er på maskinsiden vi halter lidt efter, men dog stadig et positivt indeks set på årsbasis.

Vender vi os lidt imod jeres forventninger til det kommende år, kan vi se at I forventer at omsætningen stiger med 81 mill. kr., svarende til en stigning på ca. 8 %. Dette er en lidt større stigning end de sidste år, hvor vi har ligget på godt 7 %.

Omsætter vi det til forventningerne i de enkelte segmenter, viser fordelingstavlerne en stigning på 23 mill. kr. svarende til en stigning på 6,7 % medens maskintavlerne viser en stigning på 59 mill. kr. svarende til 7,9 %. Dette er for begges vedkommende en lille tilbagegang i forhold til sidste år, hvor de forventede stigninger var sat til h.h.v. 11,5 % og 8,2 %, men disse tal har åbenbart også været lidt for optimistiske, så vi kan kun håbe at de procent stigninger i nu har opgivet passer bedre.

Jeres forventninger på 3 - 6 - og 12 måneders sigt ser da heller ikke dårlige ud. For fordelingstavlerne siger 73 % af jer at i ser markedet som bedre på 3 måneders sigt, medens 26 % mener det bliver uændret og kun 2 % mener det bliver dårligere.

På 6 måneders sigt mener 66% at markedet bliver bedre eller meget bedre, medens 34 % tror det bliver dårligere og ser vi på 12 måneder sigt forventer hele 65 % at det bliver bedre medens kun 18 % tror det bliver dårligere, det vidner da om en vis optimisme i denne del af branchen, som jo også har præsteret ganske stabilt de senere år, med meget små udsving.

For maskintavlerne har der været lidt større udsving igennem årene, men det ser godt ud for fremtiden i henhold til jeres forventninger. Indmeldingerne viser at, 16 % af jer forventer tilbagegang på kort sigt, altså 3 måneder, medens 37 % siger det er uændret og hele 47 % siger det bliver bedre. Det ser lidt bedre ud på lidt længer sigt, idet hele 52 % forventer det bliver bedre eller meget bedre på 6 måneder medens 32 % mener det bliver uændret og igen 16 % der tror på et fald på 6 måneders sigt.

Det ser dog endnu bedre ud på 12 måneders sigt, idet der her ikke er nogen der tror på at det bliver dårligere, og kun 34 % tror det forbliver uændret. Det vil sige at hele 66 % tror det vil blive bedre eller meget bedre, så det kan vi da håbe på også sker.

Ser vi på skemaet med 6 års udvikling for omsætning, ser vi at der har været en meget flad udvikling siden august 2013 og indtil nu bortset fra den store stigning i februar 2015, men som sagt kan dette diagram ikke entydigt læses, men det kræver den forklaring at antallet af indmeldinger, samt sammensætningen af dem der indmelder ikke er ens fra gang til gang, det skal man altid huske på, så derfor mener jeg det vigtigste vi kan bruge dette barometer til er at se på indekstallene, de giver et retvisende billede af hvordan udviklingen går i vores branche, så jeg vil til næste barometer se om ikke der kunne være flere indekstal jeg kan få ud af de indmeldinger i kommer med, og skulle nogen have ideer til hvad i godt kunne tænke jer, er jeg naturligvis meget lydhør for hvad i mener.

Samtidig er det naturligvis også vigtigt at lytte til hvad der sker rundt omkring os, og det jeg hører der hvor jeg kommer, er at det går meget godt, og at man forventer at ansætte flere folk snarere end at nedsætte antallet af ansatte, så jeg tror naturligvis på at det fortsat går fremad for vores branche.

Med disse få sammenligninger vil jeg slutte min læsning af de indberettede tal.

Samfundet omkring os, udsender også positive signaler, der er kommet mere gang i byggeriet, så det, sammenlignet med vore egne forventninger, må da give branchen en positiv tilgang til det kommende år..

Jeg har som altid vedhæftet diverse søjler i dette barometer, så kan man jo selv danne sig sine konklusioner, og hvis man ønsker at se hvordan de samme søjler så ud ved tidligere indmeldinger, kan man se dem på foreningens hjemmeside under medlemsdelen og konjunkturbarometer, her findes alle tidligere udsendte barometre.

Hvis der er nogle der ønsker andre søjler eller statistikker, er man naturligvis velkommen til at henvende sig til kontoret, så vil jeg se på om det er muligt at fremtrylle disse ud fra de informationer jeg ligger inde med.

Som det er blevet pointeret tidligere, så er de forventninger, der ses på diagrammerne efterfølgende, alle beregnet ud fra et vægtet tal afhængig af den indmeldende virksomheds omsætning i segmentet. Der er dog enkelte der kun indmelder forventningerne, her er der så lavet et ensartet tal for deres forventninger.

God fornøjelse med læsningen af konjunkturbarometeret, og som tidligere nævnt skal I bare spørge hvis der skulle være spørgsmål.

Konjunkturbarometer DETF august 2015

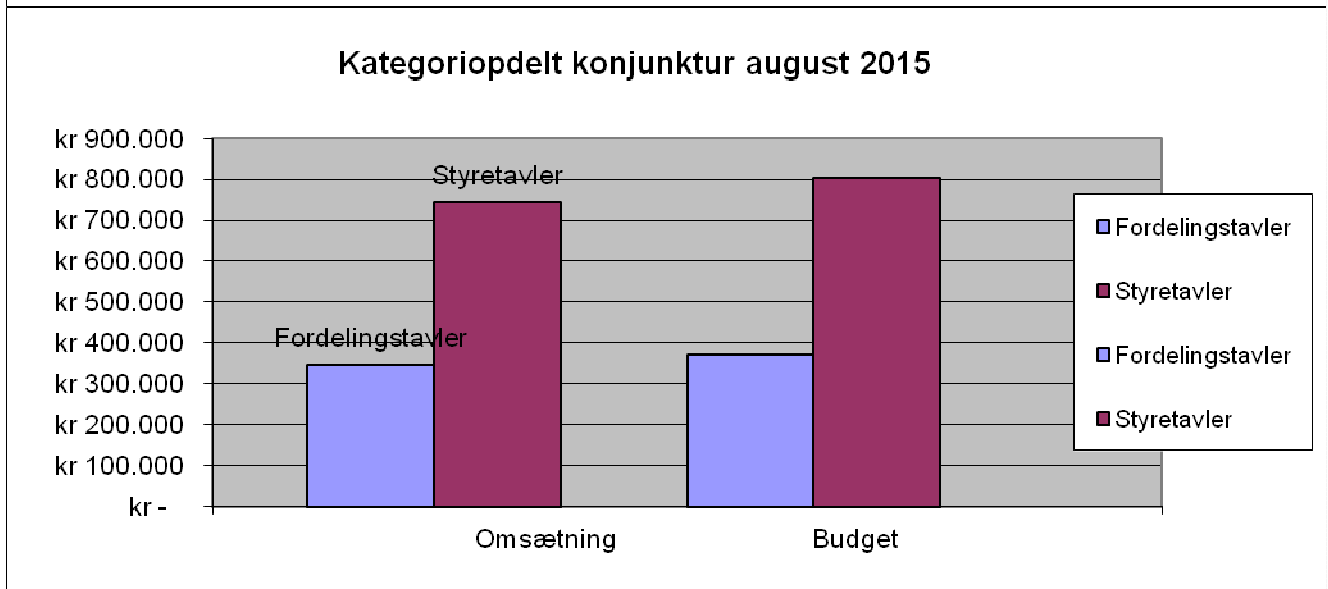
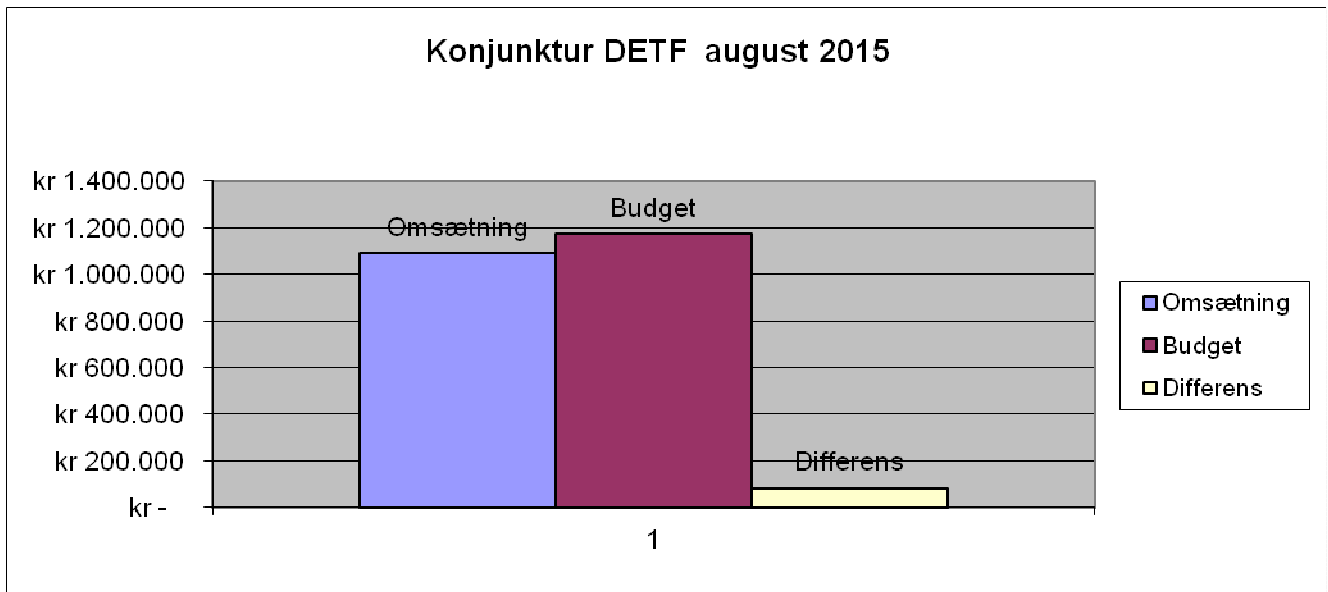

I tal ser det således ud:

Omsætning:	Fordelingstavler 347.250 Tkr.	Budget:	Fordelingstavler 369.950 Tkr.
	Maskintavler 744.997 Tkr.		Maskintavler 804.000 Tkr.

TOTAL	1.092.247 Tkr.	1.173.950 Tkr.
--------------	-----------------------	-----------------------

Udvikling Fordelingstavler kvartal august 2015

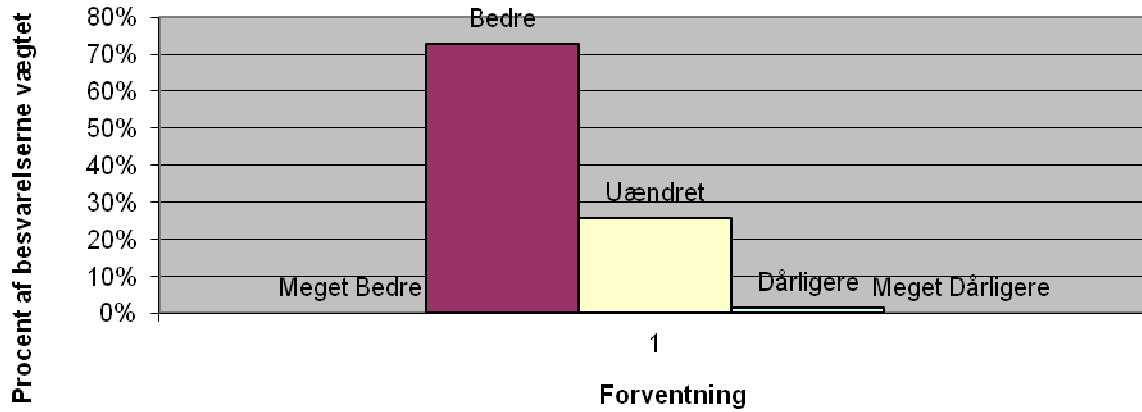

Udvikling Fordelingstavler 6 måneder august 2015

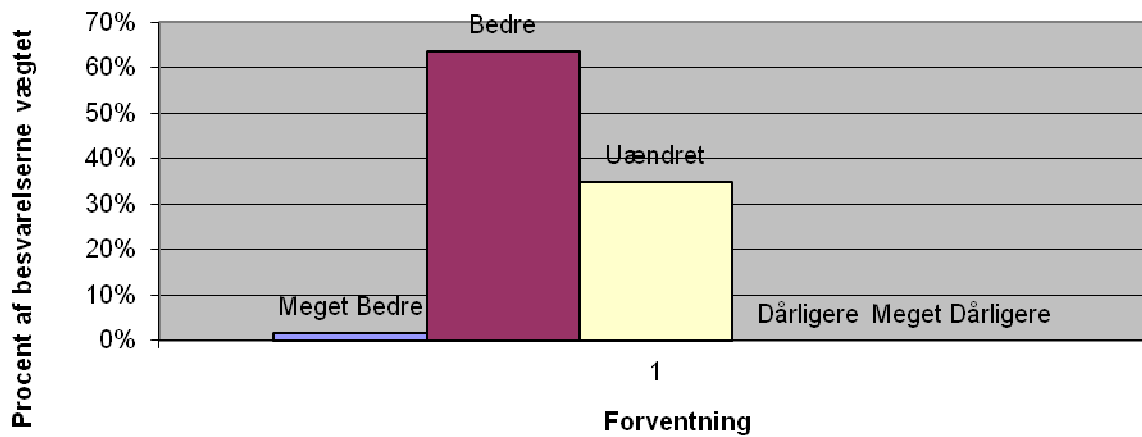

Udvikling Fordelingstavler 12 måneder august 2015

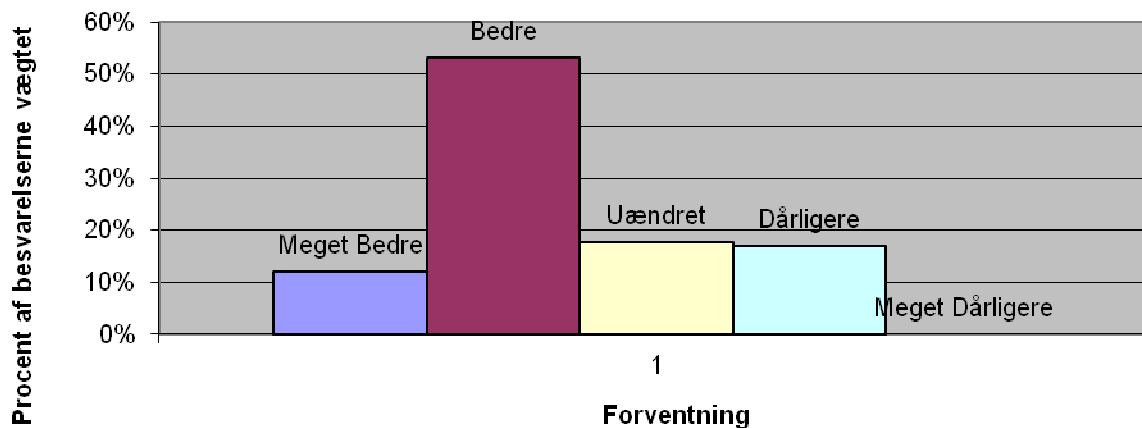

Udvikling maskintavler kvartal august 2015

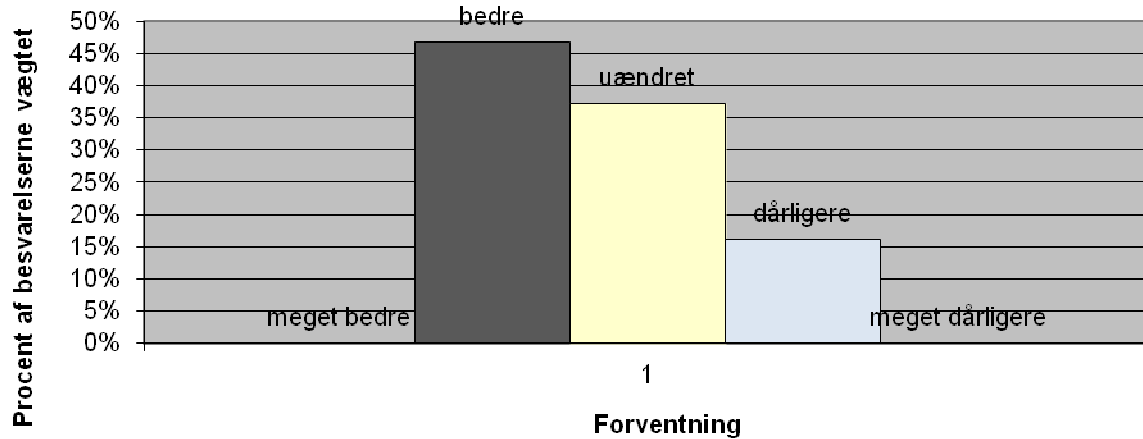

Udvikling maskintavler 6 måneder august 2015

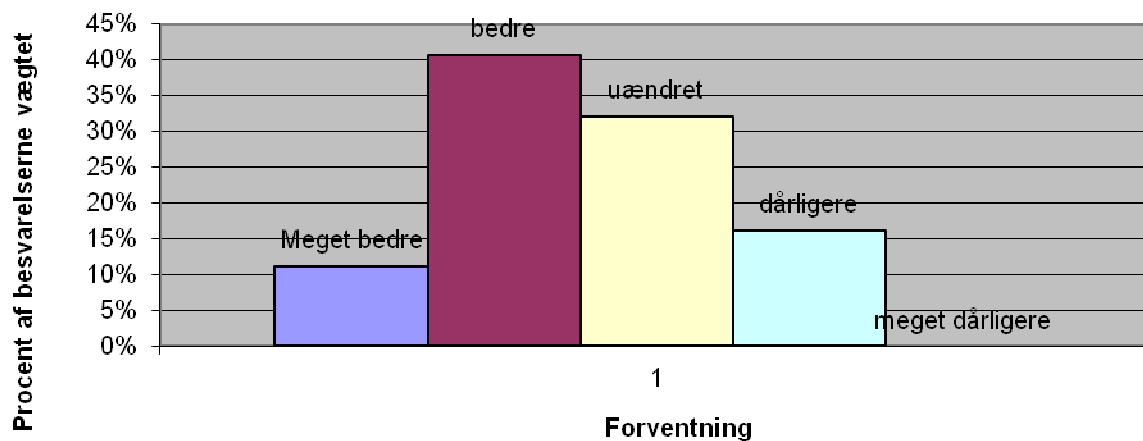

Udvikling maskintavler 12 måneder august 2015

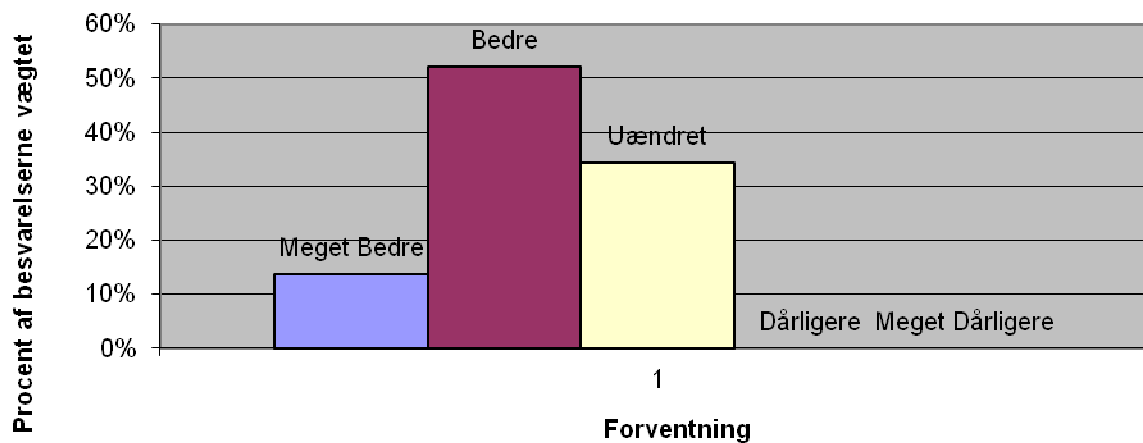

Udviklingen i omsætning for tavleforeningens medlemmer total set over de sidste 6 år

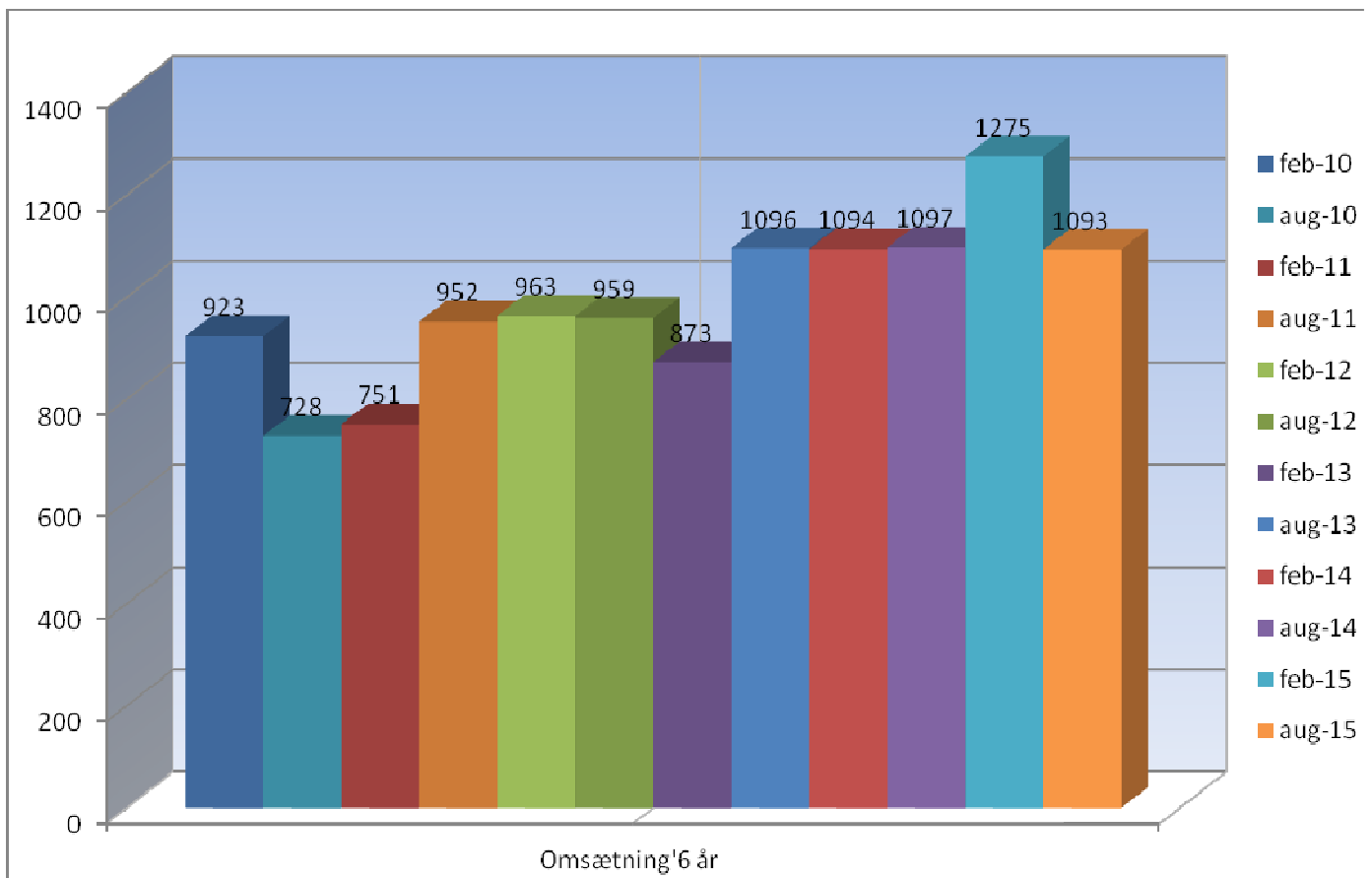

Søjlen ovenfor viser udviklingen i medlemmernes indmeldte omsætning set over de sidste 6 år.

Lad os håbe at den positive udvikling vi havde i februar 2015 vender tilbage, men husk igen på at dem der melder ind ikke altid er de samme fra gang til gang, og at der både kan komme flere til og forsvinde medlemmer fra år til år.

Skal man have noget mere sigende omkring udviklingen i branchen skal man bruge de indekstal vi har i gennemgangen.

Diagram over de rapporterede budgetter de sidste 6 år.

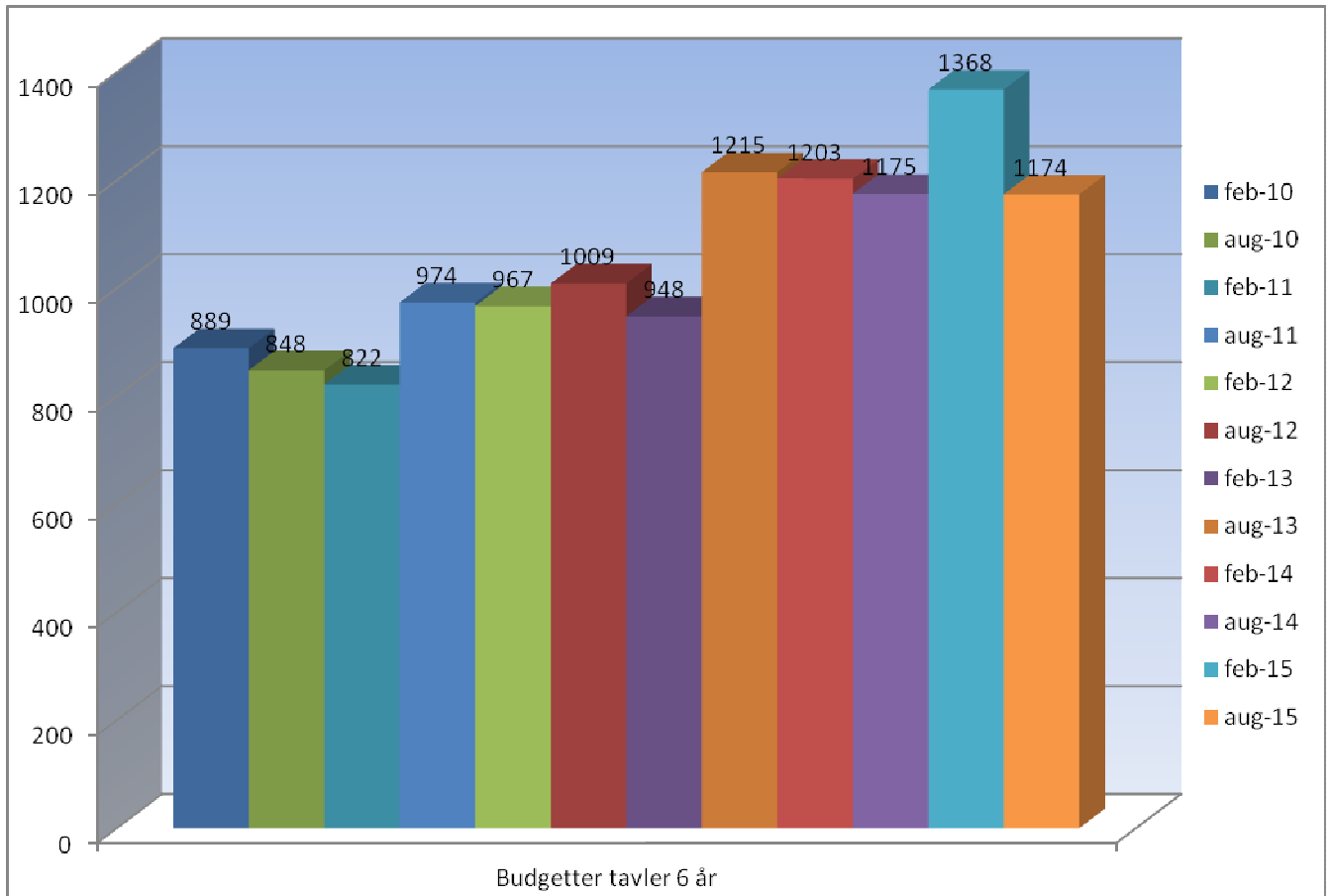

Her gælder igen at dem der melder ind ikke altid er de samme, og at vi "kun" har en tilbagemelding på 92 %, så der findes nok forklaringen på de store forskelle mellem de enkelte søjler, medens vores indeks siger indeks 101 for denne indmelding som helhed.

På de næste sider ses sammenligningerne for de enkelte segmenter.

Udviklingen for fordelingstavler::

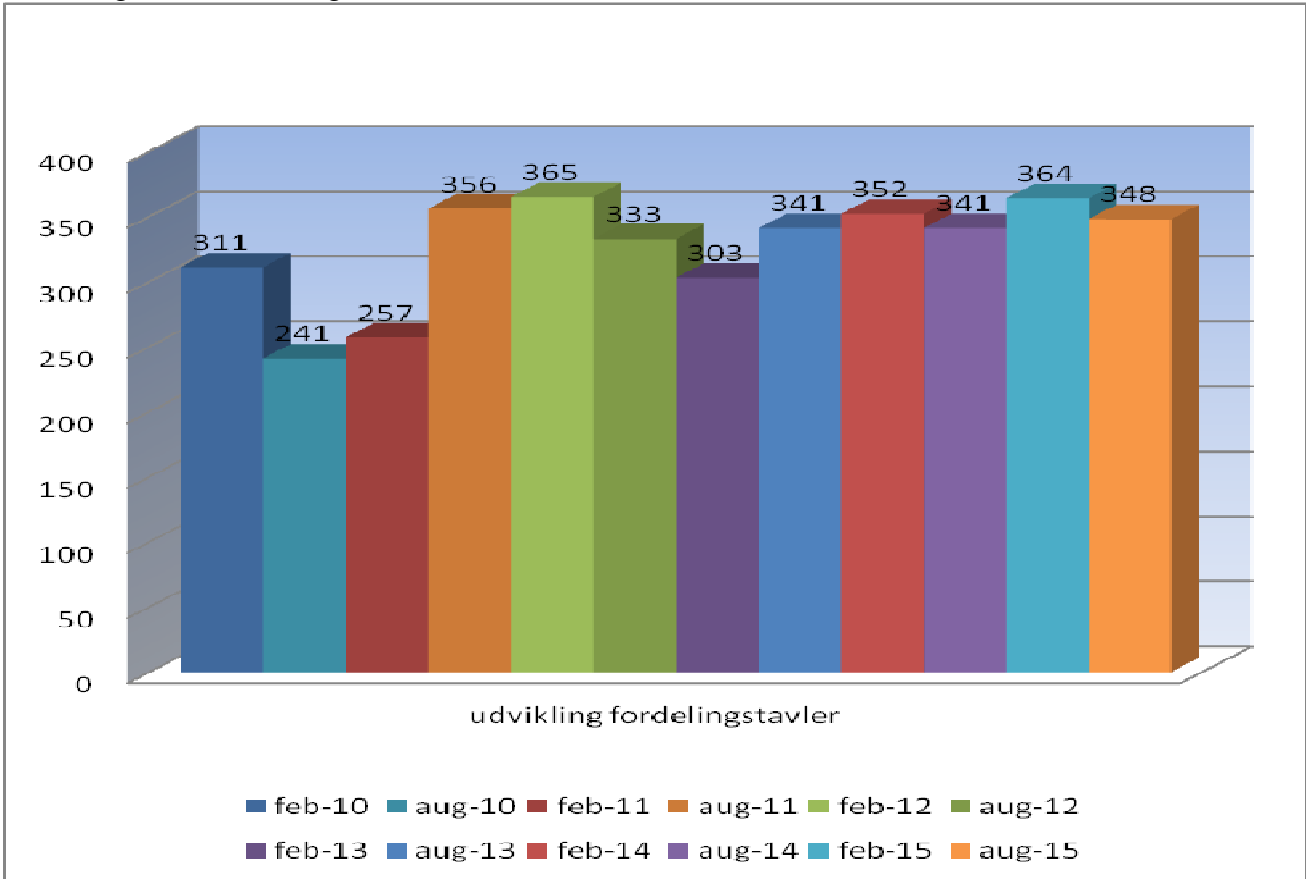

Udvikling Maskintavler

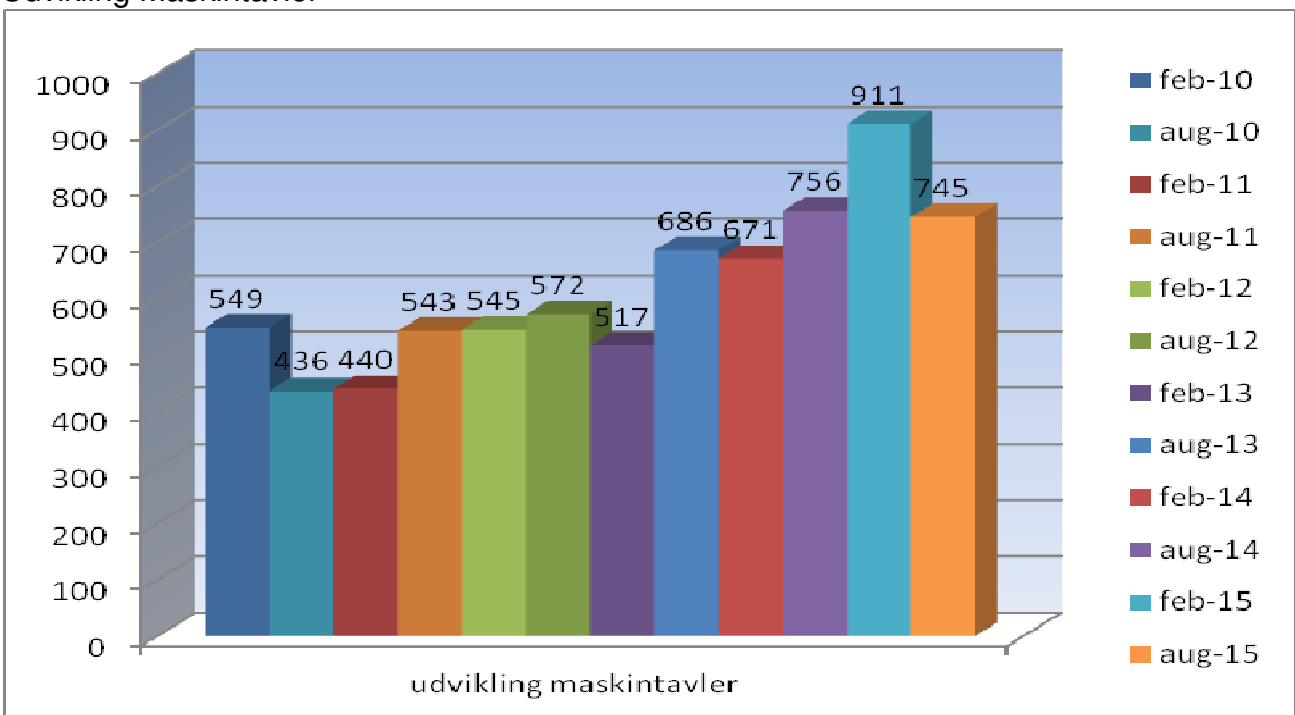

Alle søjler i dette barometer er opbygget på samme måde som tidligere, så søjlerne er direkte sammenlignelige fra år til år. Hvis i mener der er andre tal eller søjler i gerne vil have, skal i naturligvis bare rette henvendelse til kontoret, så vil jeg se hvad vi kan få ud af de tal og krydser i sender ind i skemaerne.

Dette var hvad jeg havde valgt at bringe af tal fra foreningens konjunkturbarometer for august 2015, og er der nogen der ønsker at få nogle af tallene uddybet, skal man selvfølgelig bare henvende sig til kontoret.

Man kan også se alle tidligere udfærdigede konjunkturbarometre ved at gå ind på foreningens hjemmeside, her findes alle udsendte konjunkturbarometre.

Dette kræver dog Password, og har man ikke et sådant, kan man som medlem af DETF få et ved at henvende sig til foreningens kontor.