

DETFs konjunkturbarometer august 2016

DETF er nu igen klar med konjunkturbarometeret, denne gang med data indsamlet i august 2016

Barometeret er lavet nøjagtigt som sidste gang, så tallene er direkte sammenlignelige. Svarprocenten er denne gang faldet helt ned til ”kun” 79%, hvilket er det laveste niveau vi nogensinde har været på. Det afspejler sig især i tallene for omsætning samt budget, da der naturligt ikke er helt så mange der har meldt ind som tidligere.

Derfor er det meget fint at vi også har fået vort omsætnings indeks med, som fremkommer via omsætningen på dem der både har meldt ind denne gang samt også i februar 2016.

Nedenfor ses nogle nøgletal som vi plejer at lave dem. Vi har igen i år taget nogle af de ældste ud, men dem kan man se ved at gå ind på vores hjemmeside og se dem under medlemsdelen og gå ind på konjunkturbarometre, her kan alle tidligere udsendte barometre ses.

Ellers er dette barometer opbygget som tidligere udsendte, så man kan sammenligne diverse tal og søjler direkte.

Det nye denne gang er at vi også har medtaget vores første lønstatistik for branchen, den ses sidst i denne gennemgang. Desværre var der her ”kun” en indmeldelsesprocent på 50 %, det må kunne gøres bedre næste gang, så vi får et bedre grundlag for at vurdere lønniveauet. God fornøjelse med jeres egen tolkning af barometeret.

Nogle få nøgletal:

	Svarprocent	Omsætning	Budget	Differens
Februar 2011	90 %	749.760 Tkr.	822.010 Tkr	72.250 Tkr.
August 2011	91 %	951.143 Tkr.	973.655 Tkr.	22.512 Tkr.
Februar 2012	90 %	962.139Tkr.	966.710Tkr.	4.571Tkr.
August 2012	90 %	958.983 Tkr.	1.009.270 Tkr.	50.287 Tkr.
Februar 2013	90 %	872.387 Tkr.	947.857 Tkr	75.470 Tkr.
August 2013	92 %	1.096.359 Tkr.	1.214.653 Tkr	118.294 Tkr.
Februar 2014	87 %	1.093.549 Tkr.	1.203.570 Tkr	110.021 Tkr.
August 2014	96 %	1.096.496 Tkr.	1.175.020 Tkr.	78.524 Tkr.
Februar 2015	92 %	1.274.784 Tkr.	1.368.056 Tkr	93.272 Tkr.
August 2015	92 %	1.092.247 Tkr.	1.173.950 Tkr.	81.703 Tkr.
Februar 2016	92 %	1.039.400 Tkr.	1.122.500 Tkr.	83.100 Tkr.
August 2016	79 %	976.918 Tkr.	1.049.100 Tkr.	72.182 Tkr.

Indeks tallene, hvor vi har sammenlignet samme indmeldinger fra sidste gang, ser denne gang således ud:

Indeks omsætning: 103 %
Indeks fordelingstavler: 106 %
Indeks maskintavler 101 %



Dansk El-Tavle Forening

Branchens omsætning er igen faldet siden sidste indmelding februar 2016, denne gang med godt 60 mill. Kr., og det samme ser ud til at være tilfældet med den forventede omsætning for de næste 12 måneder, den er endog faldet med knap 75 mill. Kr.

Disse fald skal dog tages med et gran salt, idet svarprocenten denne gang er helt nede på 79 %, det laveste nogen sinde, mod 92 % ved sidste indmelding.

Derfor kan vi heller ikke sammenligne tallene direkte, så derfor er det mere relevant at se på det indeks vi også laver, her har vi nemlig kun taget omsætningen for dem der meldte ind februar 2016 og igen denne gang, så derfor vil det afspejle det salg disse medlemmer har haft, ligesom man kan se om der hos dem har været fremgang eller tilbagegang.

Dette indeks er også meget sigende eftersom det bygger på hele 95 % af dem der har indmeldt denne gang, de havde også indmeldt februar 2016, så det må siges at være en ret god rettesnor.

Ser vi på indekset, er der her en stigning fra sidste gang på hele 4 % point i forhold til februar 2016, så indekset denne gang viser 103% mod 99 % sidste gang.

Det er glædeligt at denne stigning fordeler sig med stigninger på både fordelingstavle og maskintavler, man husker fra sidste barometer at da steg fordelingstavler med 2 % point medens maskintavlerne faldt med 2 % point. Denne gang findes stigning for både fordelingstavler og maskintavler med h.h.v. 6 % point og 1 % point.

Sammenholder jeg dette indeks med de udtalelser jeg hører på mine besøg rundt hos medlemmerne, svarer det godt overens med at alle ser ud til at have forrygende travlt i denne tid, og det må vi håbe også afspejler sig i næste barometer som indsamles i februar 2017, og her skulle vi meget gerne op den sædvanlige svarprocent igen.

Sammenligner vi procenterne i indekset med dem fra sidste gang, ser vi at fordelingstavlerne er steget for anden gang i træk, så det er da glædeligt, især da det har været holdningen at fordelingsmarkedet var på tilbagegang. Faktisk er denne indmelding på fordelingstavler den højeste siden vi startede barometeret, og det med kun 79 % der meldte ind. **Ganske flot**

Desværre er stigningen for maskintavle markedet ikke så stor som hos fordelingstavlerne, men der er da et håb om at der også her vil komme fremgang, især når man hører og ser at maskinfabrikkerne tror på fremgang, så må der da falde lidt af til tavlebyggeren.

Hvis vi sammenligner stigningen i forventningerne denne gang med sidste gang, viser de et lille, fald nemlig fra en stigning på 8 % til nu 7,5 %, det er et marginalt fald som sagtens kan forklares med det faktum at kun 79 % indmeldte denne gang mod 92 % sidste gang.

De 79 % der meldte ind denne gang omsatte for knap 370 mill. Kr. i fordelingstavler hvilket er meget flot sammenlignet med, at sidste gang var tallet for fordelingstavler på 356 mill. Kr. og det var med en indmeldingsprocent på 92 %.

Den indmeldte omsætning for maskintavler blev denne gang på 608 mill. Kr. mod 685 mill. Kr. sidste gang, så noget kan tyde på at det er dem der fortrinsvis producere maskintavler der ikke har indmeldt denne gang, men indekset for maskintavler steg dog til 101 %

Ser vi på jeres forventninger til de kommende måneder, viser der sig her et meget broget mønster. For fordelingsmarkedet ser man meget forskelligt på fremtiden, især på den korte bane, medens man på 12 måneders sigt alle forventer uændret eller stigende salg. Anderledes ser det ud på maskintavle markedet. Her forvente næsten alle uændret eller bedre salg på kort sigt, medens alle tror på bedring på længere sigt.

Tager vi først jeres forventninger til fordelingsmarkedet, kan man se at halvdelen tror situationen vil være uændret de næste 3 måneder medens næsten lige mange tror det bliver bedre eller dårligere h.h.v. 23 % som tror på en bedring og 27 % tror det bliver dårligere. Går vi til halvårs sigt, er billedet næsten det samme



Dansk El-Tavle Forening

halvdelen tror på uændret men nu er der flere der tror på bedring end på det modsatte, 29 % tror på bedring medens 22 % nu tror på det bliver dårligere.

Det positive ser vi på helårssigt. Her er der ikke nogen der tror det bliver dårligere, hele 62 % tror det bliver uændret medens 38 % tror på bedring. Det er positivt med dog ikke så positivt som ved sidste barometer, hvor mere end 60 % af jer troede det ville blive bedre eller meget bedre, så en lille forsigtig tilbagegang i forventningerne til fordelingsmarkedet.

For maskintavlerne er det derimod noget anderledes. Her var der sidste gang nogle der troede på tilbagegang på både kort og lang sigt, det er der ikke denne gang.

Her er der meget positive toner på både kort og lang sigt, idet knap halvdelen forventer det bliver bedre eller meget bedre på 3 måneders sigt, og dette bliver kun bedre jo længere vi ser frem. På 6 måneders sigt er tallet 64 % medens det er 51 % på årsbasis.

Det lover godt for dem der laver maskintavler, og det rigtig positive er at der ikke er nogen af jer der forventer at markedet går dårligere hverken på kort eller lang sigt, det er da det mest positive vi kan se af dette års barometer, men igen harmonerer det godt med de tilbagemeldinger jeg får ved mine besøg rundt hos medlemmerne, der er meget travlt med at regne tilbud, og det forventes at ordremængden vil stige hen over efteråret.

Hvordan ser disse procenter på forventningerne så ud i tal for de 79 % der har meldt ind?

Her forventer I at fordelingsmarkedet vil stige med ca. 10 mill. Kr. det kommende år, det er et fald på 20 mill. Kr. i forhold til forventningerne i sidste barometer, men igen husk på at der denne gang blot er indmeldinger fra 79 % af medlemmerne, så eksakte tal kan ikke helt sammenlignes, men det viser dog at man forventer en stigning i fordelingsmarkedet på 3 %.

Laver vi samme sammenligning med maskintavler forventer i en stigning på godt 60 mill. Kr., og det svarer til en stigning på godt 10 % på maskintavle markedet. Her er der tale om en stor forventet stigning, idet vi sidste år forventede knap 9 % i stigning.

Hvis vi prøver at gå ned i tallene ser det ud til at vi kan forvente en moderat fremgang i vores branche, og det er mere end vi har kunnet sige de sidste par gang. Jeg hører næste alle sige at det går stærkt lige nu, og vores største hurdle er at skaffe kvalificerede folk, så forhåbentlig bliver fremtiden bedre for vores branche.

Sammenligner vi forventningerne i august 2015, altså for et år siden, med de netop realiserede tal, ses meget tydeligt et fald på omsætningen på små 200 mill. Kr. i forhold til budgetterede. Det er et drastisk fald, men det skal naturligvis sammenholdes med den kendsgerning at vi denne gang har færre der har meldt ind, idet kun 79 % meldte ind nu mod 92 % i august sidste år. Her kan vi rigtig se hvad det betyder at så mange som muligt melder ind hver gang, så disse sammenligninger tjener det ikke noget formål at lave.

Vi prøver i stedet at se på den kommende tids forventninger, og her er der en markant forskel på fordelingsmarkedet og maskinmarkedet.

På fordelingsmarkedet tror 27 % at det kommende kvartal vil blive dårligere end nu og på halvårsbasis er det 22 % der tror tingene forværres, medens 23 % tror det bliver bedre på kort sigt og 29 % tror på bedring på halvårsbasis. På årsbasis er alle enige om at det bliver enten uændret 62 % eller bedre 38 %.

Laver vi samme øvelse med maskintavler, ser det noget anderledes ud. Her er det ganske få der mener det bliver dårligere nemlig "kun" 4 % tror det, og på 6 og 12 måneders basis er der ikke nogen der tror det bliver dårligere end det er nu. Optimismen blomstre på dette marked, og på 3 måneders sigt forventer knap 50 % af jer at omsætte bedre eller meget bedre, medens tallene for 6 og 12 måneder er h.h.v. 64 % på 6 måneder og 51 % på 12 måneder der tror på at markedet bliver bedre eller meget bedre, så denne del af branchen har stor tro på fremtiden, hvilket vi så håber at få at se ved næste barometer.

Alle disse tal og søjler er naturligvis kun en del af branchen, de kan ikke stå alene, de skal selvfølgelig henføres til det virkelige liv, og de bulletiner jeg hører ude fra markedet er, at der p.t. er godt gang i markedet, næsten alle der har skrevet kommentarer til indberetningerne ser lys forude, medens dem jeg har talt med også har travlt. Det er kun godt, men det vil så forhåbentlig vise sig ved bedre tal når vi indberetter igen til næste år.

Jeg har som altid vedhæftet diverse søjler i dette barometer, så kan man jo selv danne sig sine konklusioner, og hvis man ønsker at se hvordan de samme søjler så ud ved tidligere indmeldinger, kan man se dem på foreningens hjemmeside under medlemsdelen og konjunkturbarometer, her findes alle tidligere udsendte barometre.

Som noget nyt med dette barometer har vi denne gang prøvet at lave en meget forsimplet lønstatistik fra vore medlemmer. Al begyndelse er svær, og det materiale der her ligger til grund for de tal vi kan vise er ud fra besvarelser af 50 % af de medlemmer der kunne melde ind, altså et noget mindre statistisk materiale end ved omsætningerne, men da det er første gang vi har dette med, har jeg prøvet at lave noget som man forhåbentlig kan bruge, og så må vi håbe at der er flere der vil melde ind næste gang, eller tror jeg vi bliver nødsaget til at stoppe denne statistik igen,

Jeg har på den sidste side i dette barometer lagt lønstatistikken ind, som den har kunnet laves, og skulle nogen have andre ønsker til denne, er man velkommen med forslag, som vi så vil tage med næste gang, under forudsætning af at der komme tilmeldinger nok, men prøv at se på den og lad mig høre om den kan bruges, og eventuelt udvides.

Som yderligere oplysning kan siges at ser man på højeste og laveste indmeldte gennemsnitsløn i de forskellige kategorier, er der meget stor forskel på disse. Jeg har under den enkelte kategori i skemaet netop indsat højeste og laveste af de indmeldte gennemsnitsværdier.

Til slut vil jeg ønske jer rigtig god fornøjelse med læsningen af konjunkturbarometeret, og som tidligere nævnt skal I bare spørge hvis der skulle være spørgsmål.

Konjunkturbarometer DETF august 2016

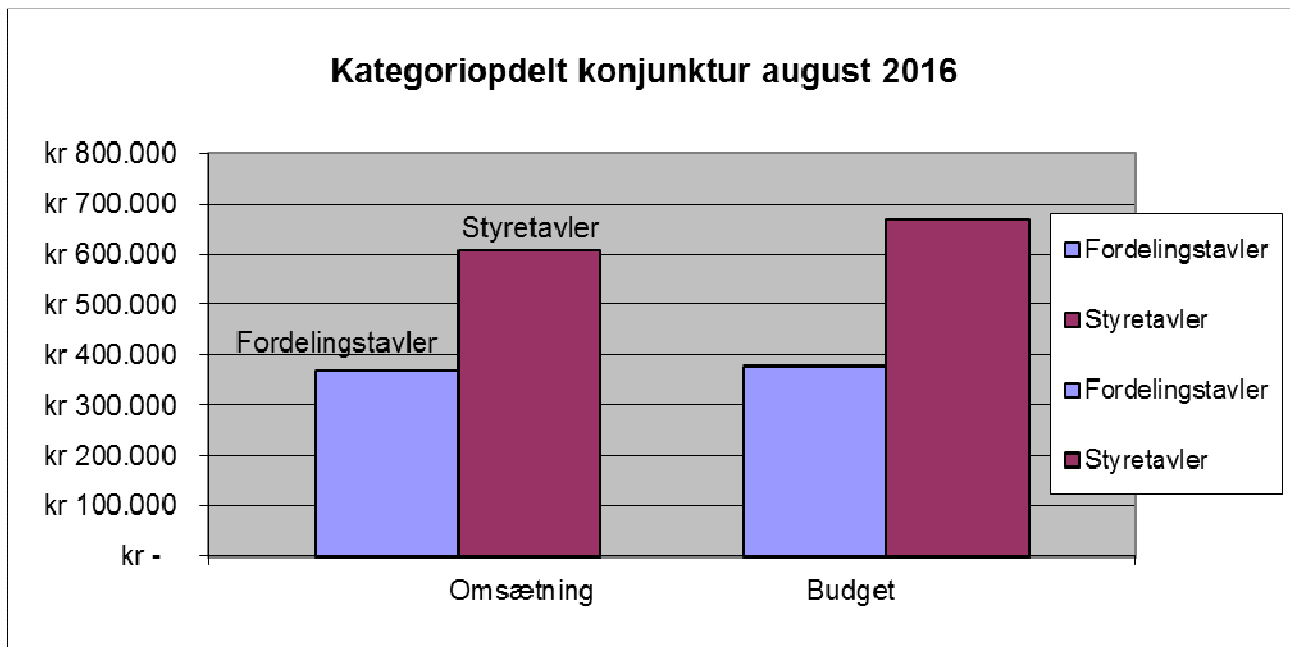
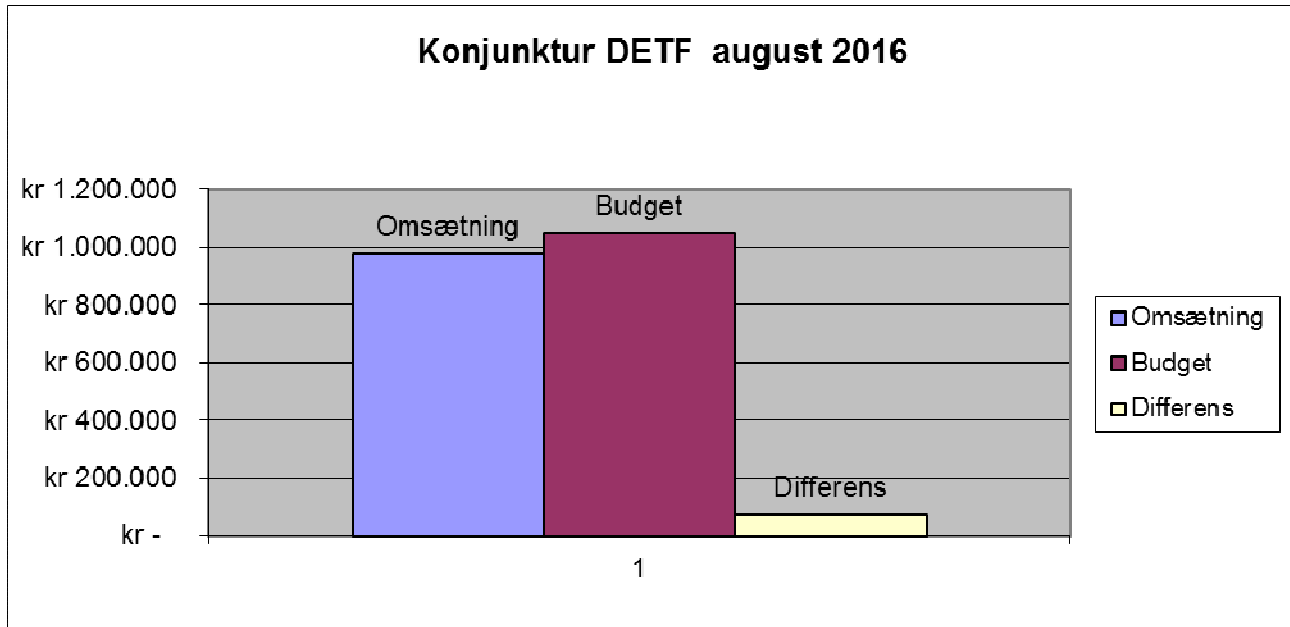

I tal ser det således ud:

Omsætning:	Fordelingstavler 368.828 Tkr.	Budget:	Fordelingstavler 378.300 Tkr.
	Maskintavler 608.090 Tkr.		Maskintavler 670.800 Tkr.
Total	976.918 Tkr.		1.049.100 Tkr.

Udvikling Fordelingstavler kvartal august 2016

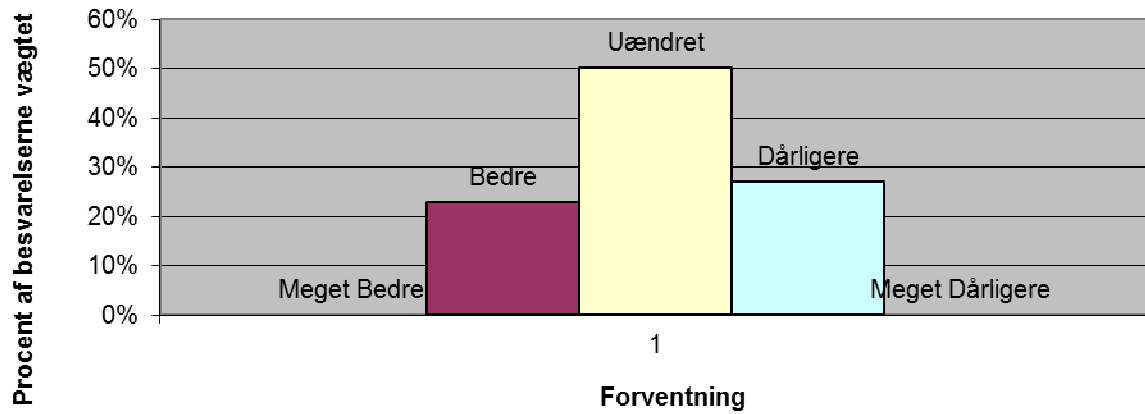

Udvikling Fordelingstavler 6 måneder august 2016

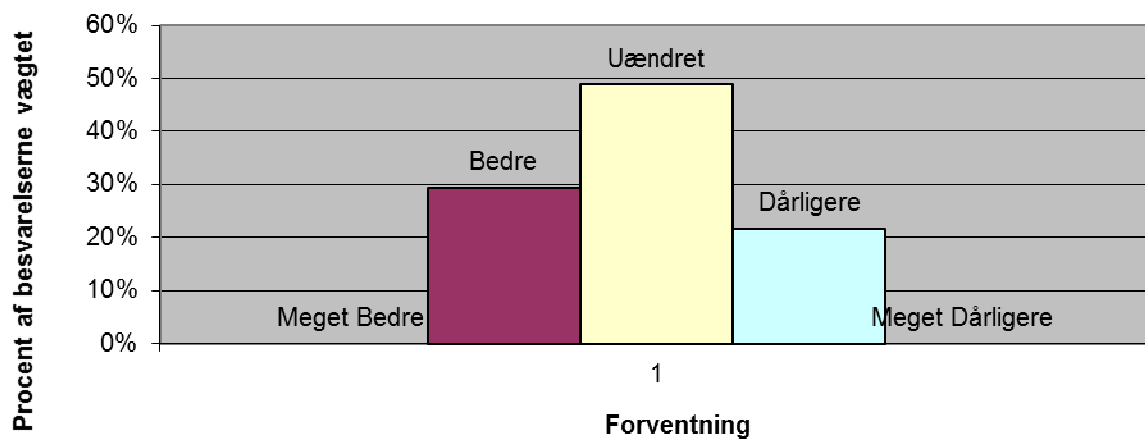

Udvikling Fordelingstavler 12 måneder august 2016

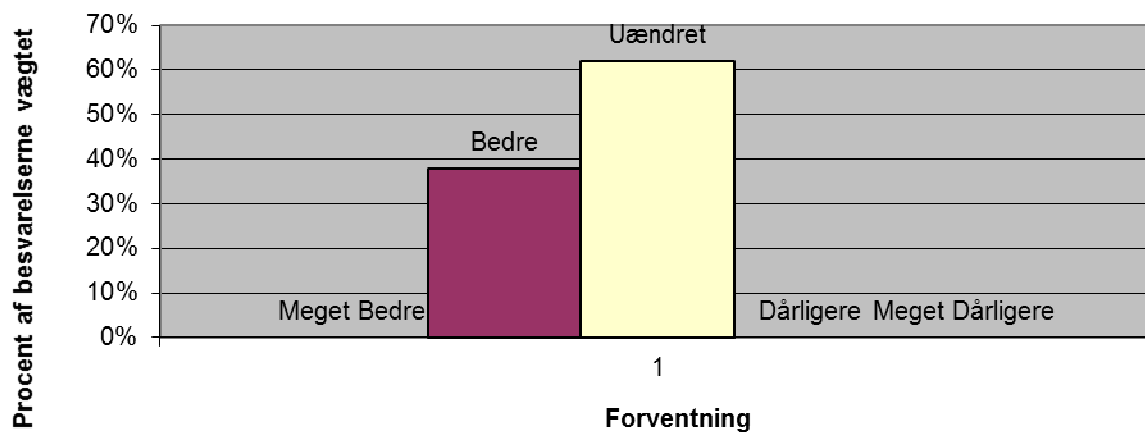

Udvikling maskintavler kvartal august 2016

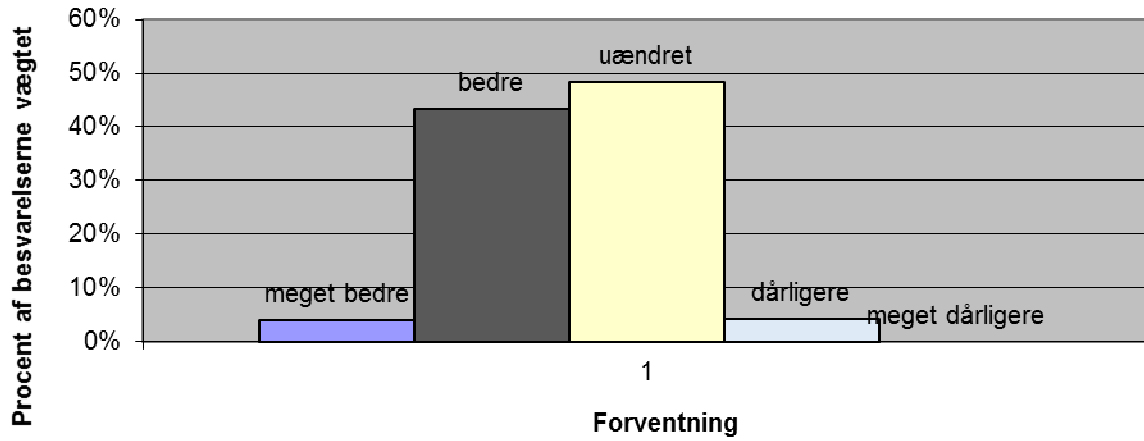

Udvikling maskintavler 6 måneder august 2016

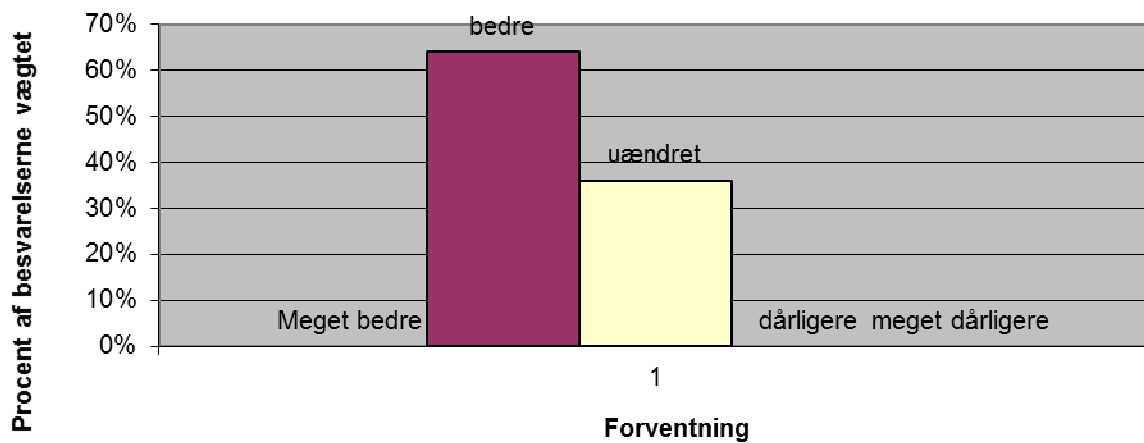

Udvikling maskintavler 12 måneder august 2016

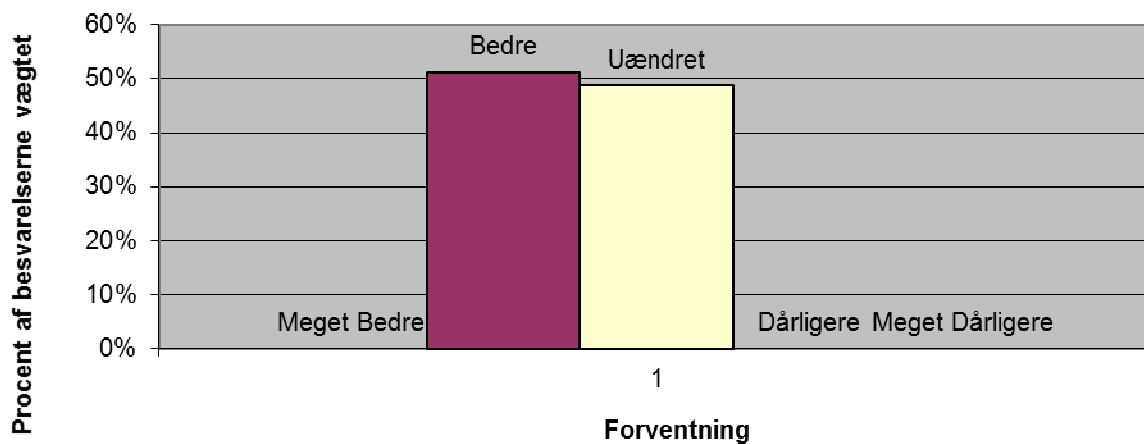

Udviklingen i omsætning for tavleforeningens medlemmer total set over de sidste 6 år

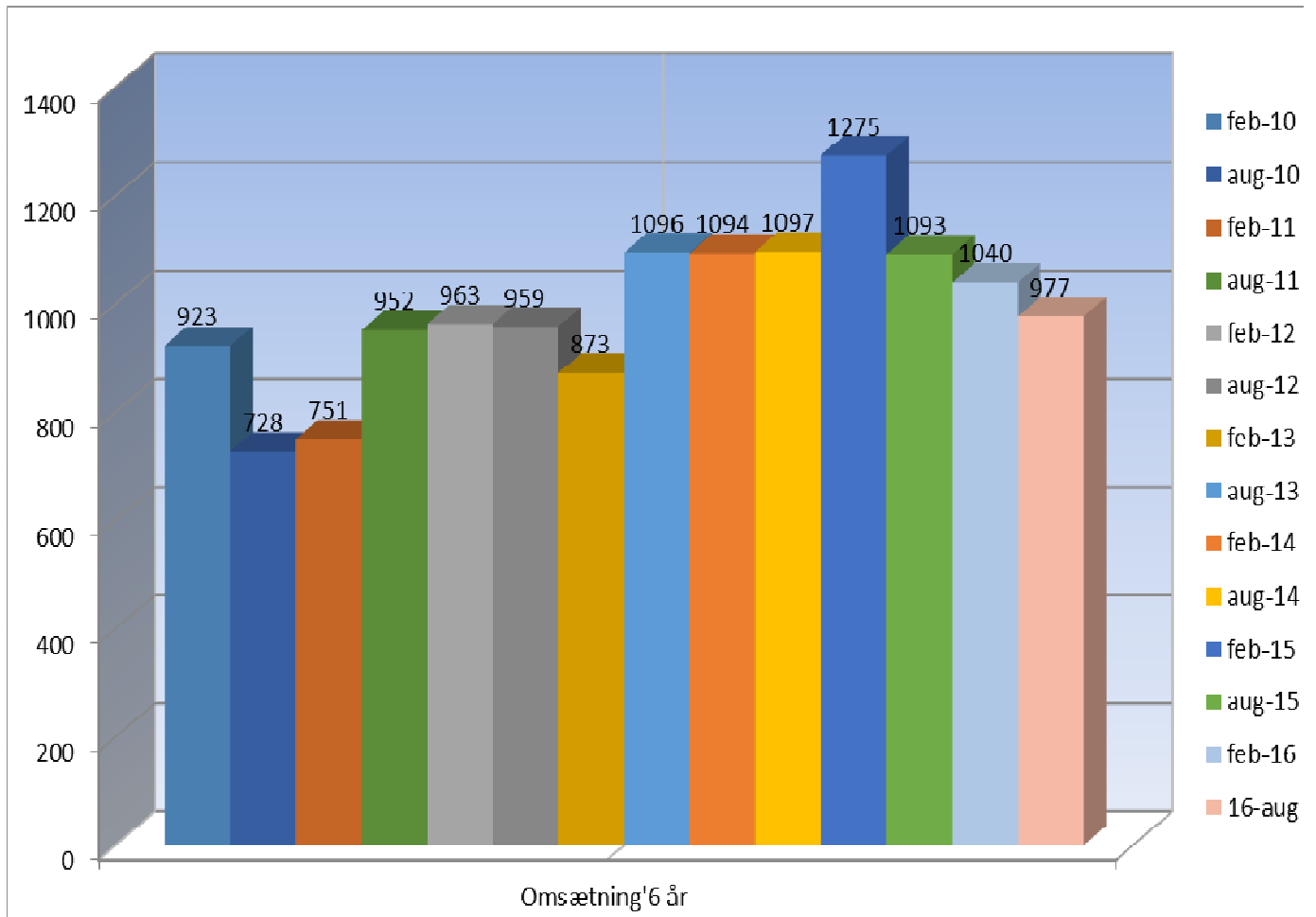

Søjlen ovenfor viser udviklingen i medlemmernes indmeldte omsætning set over de sidste 6 år.

Diagram over de rapporterede budgetter de sidste 6 år.

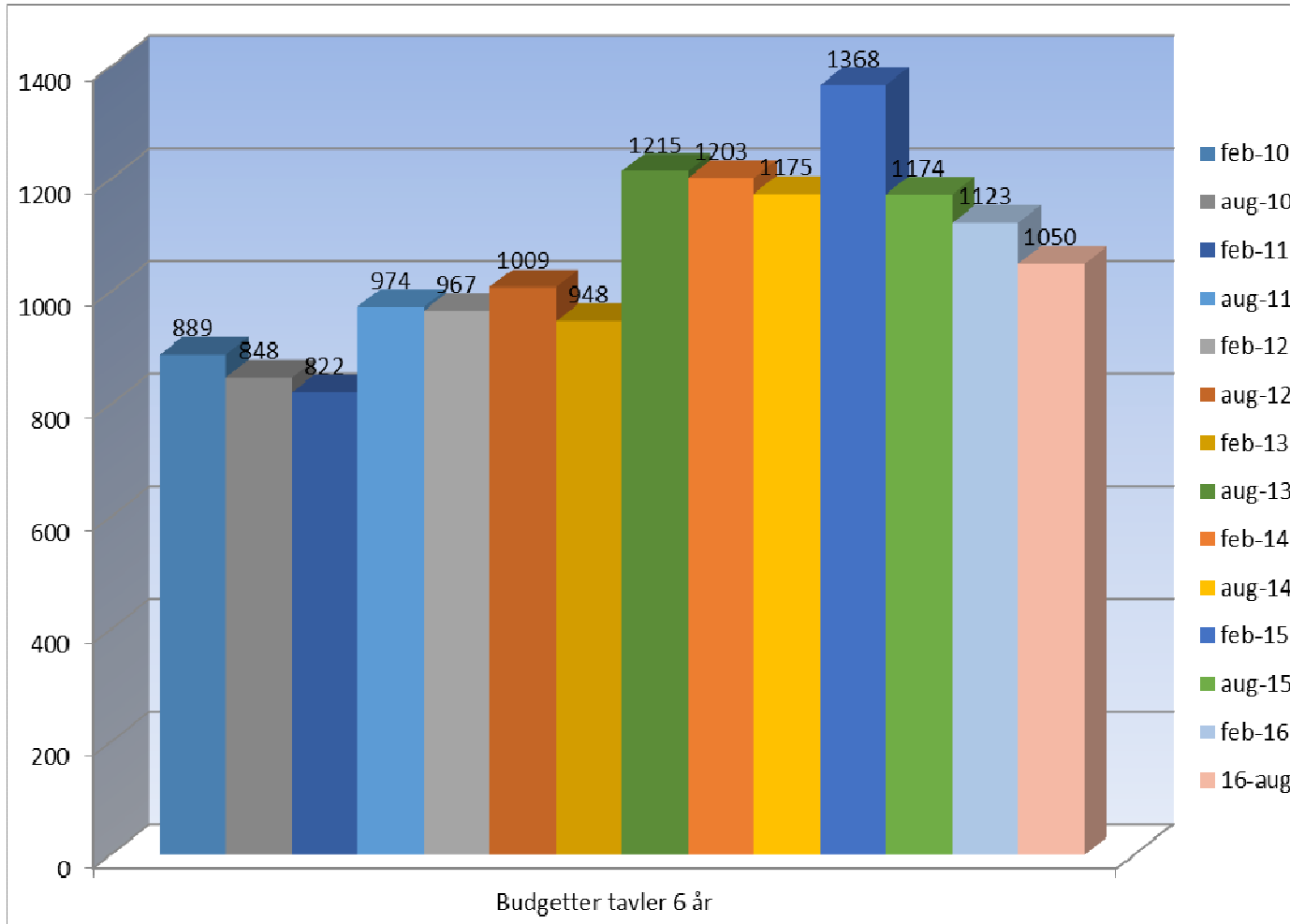

Som det tidligere er sagt, så var indmeldingen denne gang "kun" på 79 %, så det er nok forklaringen på at der igen denne gang har været en nedgang i både omsætning og budget tallene. Jeg vil umiddelbart mene at vi var kommet på niveau med mindst februar 2016, men måske også august 2015, især når vi ser på at vores indeks var på totalt 103 % i forhold til februar 2016

På de næste sider ses sammenligningerne for de enkelte segmenter.

Udviklingen for fordelingstavler august 2016::

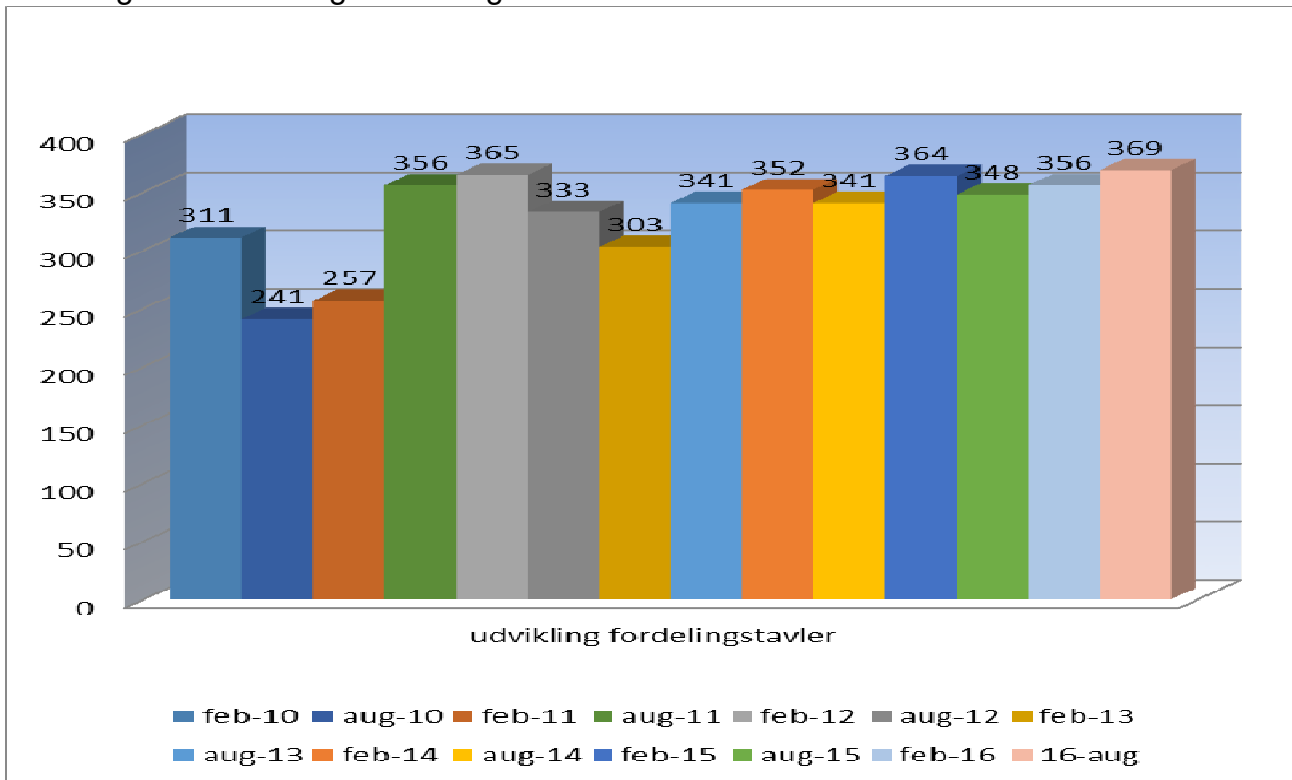

Udvikling Maskintavler august 2016

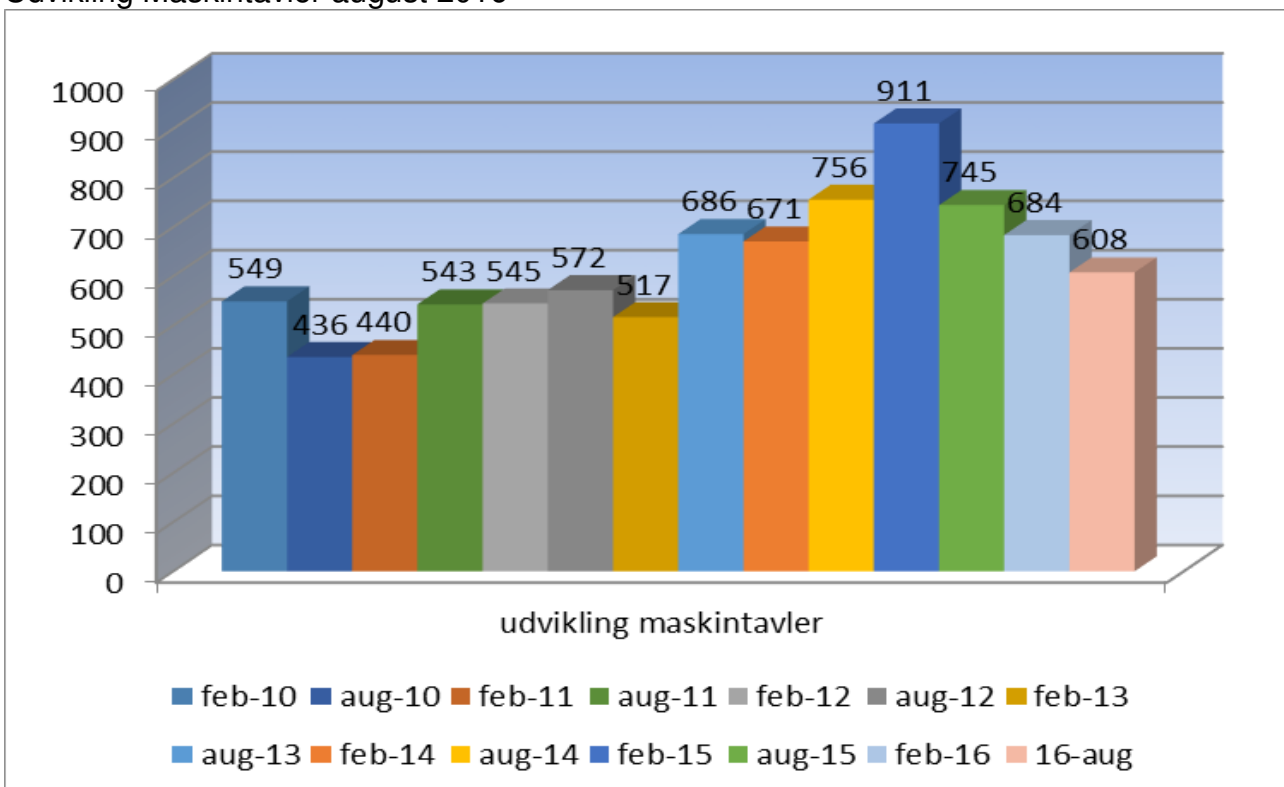

Lønstatistik august 2016

				Max	Min
Montører	Gennemsnitsløn	Kr/time	200,41 kr.	290,20 kr.	182,00 kr.
	Max løn	Kr/time	364,10 kr.		
	Min. løn	Kr/time	161,00 kr.		

				Max	Min
Service montør	Gennemsnitsløn	Kr/time	227,00 kr.	308,00 kr.	195,00 kr.
	Max løn	Kr/time	364,00 kr.		
	Min. løn	Kr/time	185,00 kr.		

				Max	Min
Sagsbehandler	Gennemsnitsløn	Kr/time	246,53 kr.	314,00 kr.	230
	Max løn	Kr/time	364,20 kr.		
	Min. løn	Kr/time	202,00 kr.		

				Max	Min
Ingeniør/softw	Gennemsnitsløn	Kr/time	310,59 kr.	350,00 kr.	255,00 kr.
	Max løn	Kr/time	546,00 kr.		
	Min. løn	Kr/time	233,50 kr.		

Alle søjler i dette barometer er opbygget på samme måde som tidligere, så søjlerne er direkte sammenlignelige fra år til år. Hvis i mener der er andre tal eller søjler i gerne vil have, skal i naturligvis bare rette henvendelse til kontoret, så vil jeg se hvad vi kan få ud af de tal og krydser I sender ind i skemaerne.

Dette var hvad jeg havde valgt at bringe af tal fra foreningens konjunkturbarometer for august 2016, og er der nogen der ønsker at få nogle af tallene uddybet, skal man selvfølgelig bare henvende sig til kontoret.

Man kan også se alle tidligere udfærdigede konjunkturbarometre ved at gå ind på foreningens hjemmeside, her findes alle udsendte konjunkturbarometre.

Dette kræver dog Password, og har man ikke et sådant, kan man som medlem af DETF få et ved at henvende sig til foreningens kontor.