

DETFs konjunkturbarometer februar 2012

DETF er nu igen klar med konjunkturbarometeret, denne gang for data fra februar 2012

Barometeret er lavet nøjagtigt som de sidste par gange, så tallene er direkte sammenlignelige.

Desværre har det denne gang været lidt trægt at få indsamlet tallene, men det er dog lykkedes næsten, idet svarprocenten denne gang er 90 % lidt lavere end sidste gang hvor den var 91 %.

I forhold til sidste gang har vi mistet et medlem idet Nordland har forladt foreningen, så tallene dækker over en lidt mindre medlemskare, men er dog ellers sammenlignelige.

På de efterfølgende sider kan man se de enkelte kategorier afbilledet som søjler, og ud fra det kan man selv danne sig sine konklusioner, men her fra har vi i lighed med tidligere, lavet nogle få sammenligninger af tallene, som vil blive kommenteret her, hvor vi også bringer de sidste mange års nøgletal..

Nogle få nøgletal:

	Svarprocent	Omsætning	Budget	Differens
Januar 2010	90 %	923.125 Tkr.	888.750 Tkr.	-34.375 Tkr.
August 2010	80 %	726.961 Tkr.	848.200 Tkr.	121.239 Tkr.
Februar 2011	90 %	749.760 Tkr.	822.010 Tkr.	72.250 Tkr.
August 2011	91 %	951.143 Tkr.	973.655 Tkr.	22.512 Tkr.
Februar 2012	90 %	962.139Tkr.	966.710Tkr.	4.571Tkr.

Vi kan konstatere en lille stigning i den samlede omsætningen, nemlig på 11 mill. kr. Dette dækker over en stigning i fordelingstavler på 9 mill. kr. medens der var en omsætningsstigning på maskintavler på beskedne 2 mill. kr.

Den samlede omsætning er dog en del højere end da vi modtog budgetter for de næste 12 måneder i februar 2011, idet medlemmerne her budgetterede med en totalomsætning på 822 mill. kr. medens den som sagt løb op i 951 mill. kr. altså en stigning på 140 mill. kr. svarende til ca. 17 % fremgang, hvilket vel må siges at være tilfredsstillende.

Man har også budgetteret med en forventet stigning i omsætningen for det kommende år, selvom denne stigning blot er på 5 mill. kr.

Alt i alt ser det ud som om den lille spirende optimisme der var i branchen ved sidste udgivelse af barometeret fortsat er til stede, så lad os håbe det fortsætter.

Af andre spændende sammenligninger man kan gøre, kan vi se at vi har haft en stigning i omsætningen fra februar 2011 til februar 2012 på hele 213 mill. kr., eller hele 28 % det er da flot i en "krisetid" hertil skal det dog med at vi siden februar 2011 har fået 2 nye medlemmer medens vi kun har mistet et medlem.

Omsætningsstigningen fordeler sig næsten ligeligt mellem stigning i fordelingstavler på 108 mill. kr. mod 105 mill. kr. for maskintavler. Software har i hele perioden ligget meget stabilt.

Omsætningsmæssigt er vi nu på niveau med de "gode" år, hvor vi i 2009 havde en samlet omsætning på 923 mill. kr. mod de nuværende på 963 mill. kr. Den større stigning her stammer næsten udelukkende fra fordelingstavler, idet denne stigning har været på 54 mill. kr. medens der ikke kan konstateres stigning for maskintavler i denne periode.

Ser vi lidt fremad, er der desværre ikke den store optimisme at spore på kort sigt. Ser vi på de indberettede budgettal, viser de en beskedne stigning på blot 4,5 mill. kr. medens vi, ved at se på de indberettede forventninger ser et lidt bedre billede.



Dansk El-Tavle Forening

Her forventer 35 % bedre eller meget bedre omsætning på fordelingstavler på både 6 og 12 måneders sigt, medens 32 % forventer dårligere omsætning indenfor de næste 6 måneder medens det tal ændres til 13 % set på 12 måneders sigt. Den overvejende del har dog svaret at de forventer uændret omsætning set på 12 måneders sigt idet hele 52 har svaret dette.

Ser vi på de samme forventninger for maskintavler, er der en lidt større optimisme her, idet 32 % har svaret bedre eller meget bedre omsætning på 6 måneders sigt medens hele 41 svarer dette set på 12 måneders sigt. Dog har størstedelen af indberetningerne svaret uændret omsætning på alle tre områder idet tallene for dette er 53 % for kvartalet, 65 % på halvårsbasis medens 54 % har svaret uændret på årsbasis.

I denne del af branchen ser man ikke helt så pessimistisk på fremtiden, idet der "kun" er 21 % der har svaret at de forventer dårligere eller meget dårligere omsætning set på de næste 3 måneder, meden dette tal ændre sig til h.h.v. 3 % og 6 % på 6 og 12 måneders sigt.

Tallene for software er naturligvis noget mindre totalt set, men her er der en udbredt tro på bedring, idet 17 % mener bedre tider på 3 måneders sigt medens hele 44 % tror på bedring på både 6 og 12 måneders sigt. Her kan en stor ordre dog påvirke tallene meget, idet vi her taler om en forholdsvis lille omsætning.

Vi har igen denne gang lavet en sammenligning mellem alle de indmeldinger vi har fået gennem årene, og her begynder vi at kunne se en stigende tendens set på søjlerne for omsætning og budgetter, dog viser budgettet for de næste 12 måneder en lille tilbagegang, men lad os håbe det blot er en lidt for pessimistisk tilgang til arbejdet.

Udviklingen i omsætningen har været støt stigende siden det store dyk vi tog i løbet af 2010, og det er da positivt at vi nu er på niveau med det store år 2009, som viser sig i tallene for februar 2010, som var det år vi startede med at lave dette barometer.

Jeg har vedhæftet diverse søjler som vi plejer i dette barometer, så kan man jo selv danne sig sine konklusioner, og hvis man ønsker at se hvordan de samme søjler så ud tidligere, kan man se dem på foreningens hjemmeside under medlemsdelen og konjunkturbarometer.

God fornøjelse med læsningen af konjunkturbarometeret.

Konjunkturbarometer DETF februar 2012

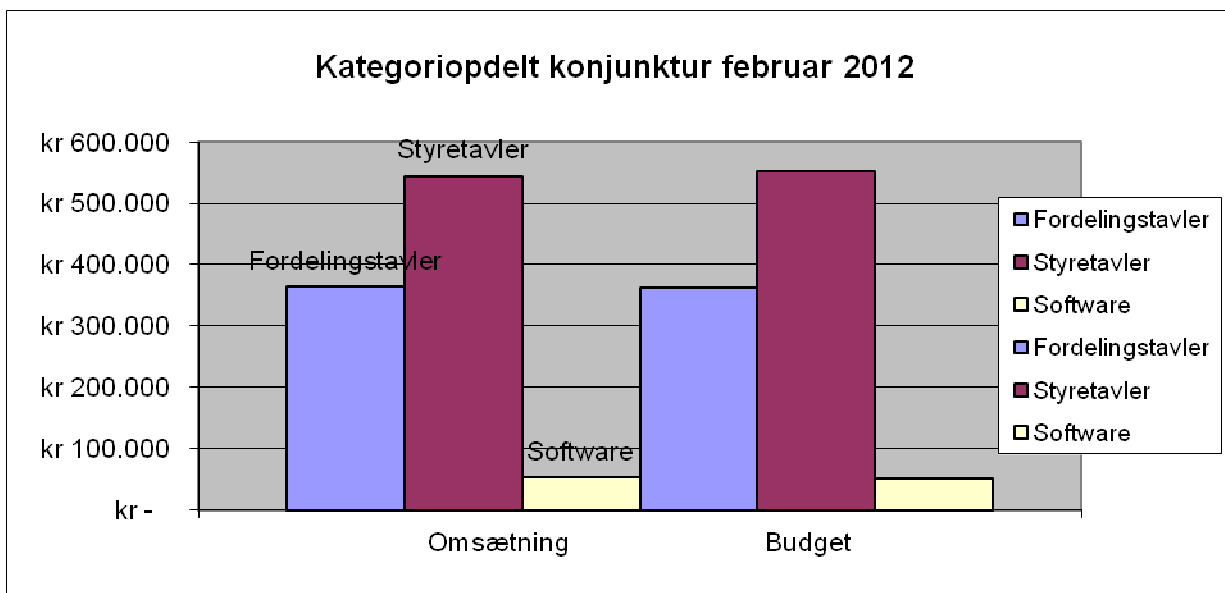
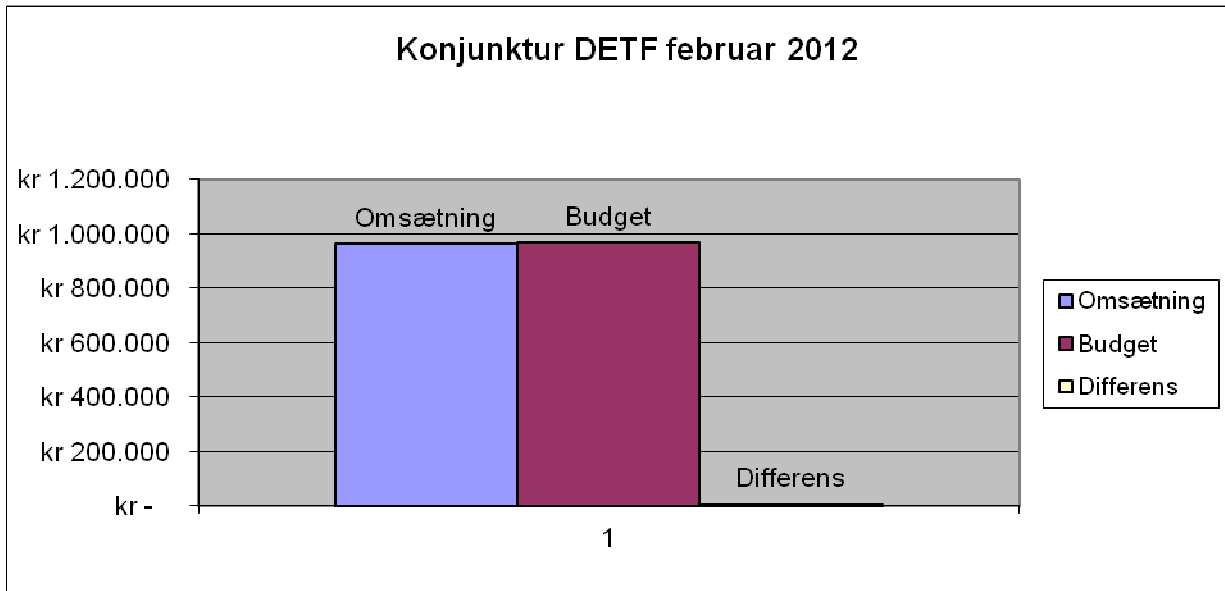

I tal ser det således ud:

Omsætning: Fordelingstavler 364.568 Tkr.	Budget: Fordelingstavler 361.594 Tkr.
Maskintavler 544.545 Tkr.	Maskintavler 553.086 Tkr.
Software 53.026 Tkr.	Software 52.030 Tkr.

Udvikling Fordelingstavler kvartal februar 2012

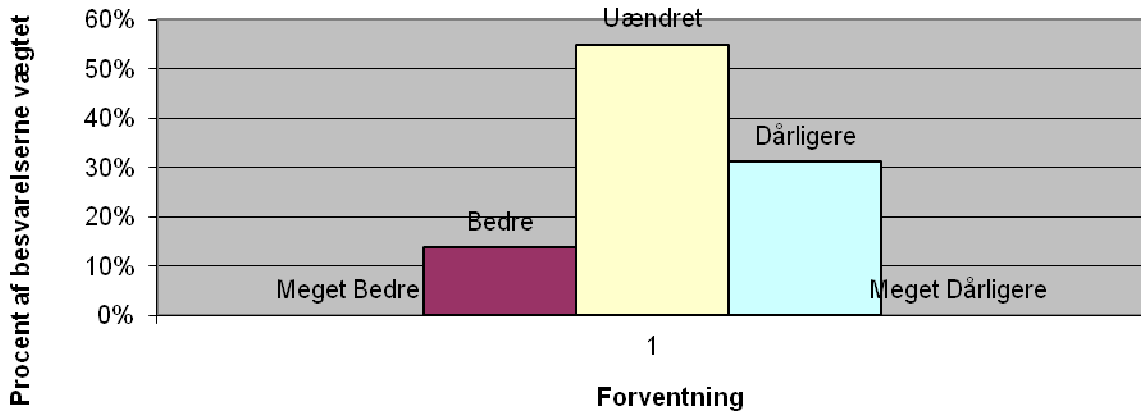

Udvikling Fordelingstavler 6 måneder februar 2012

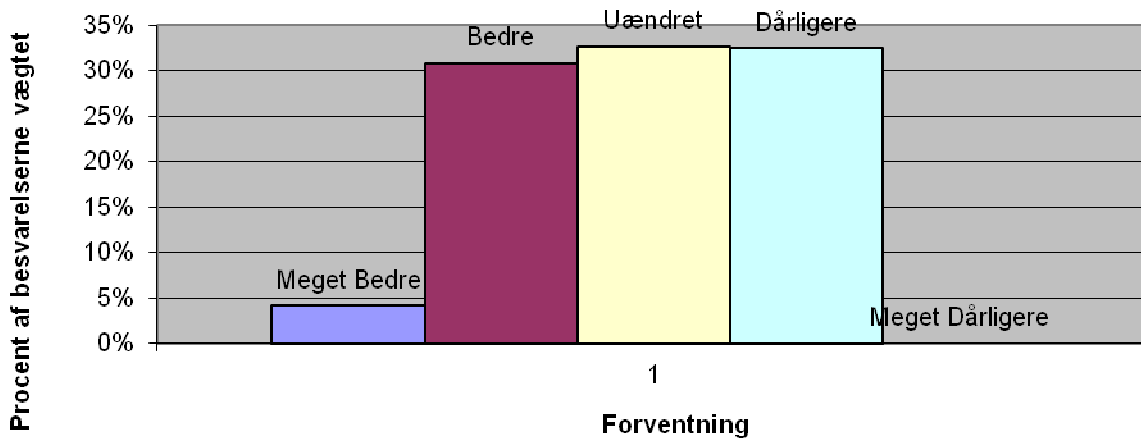

Udvikling Fordelingstavler 12 måneder Februar 2012

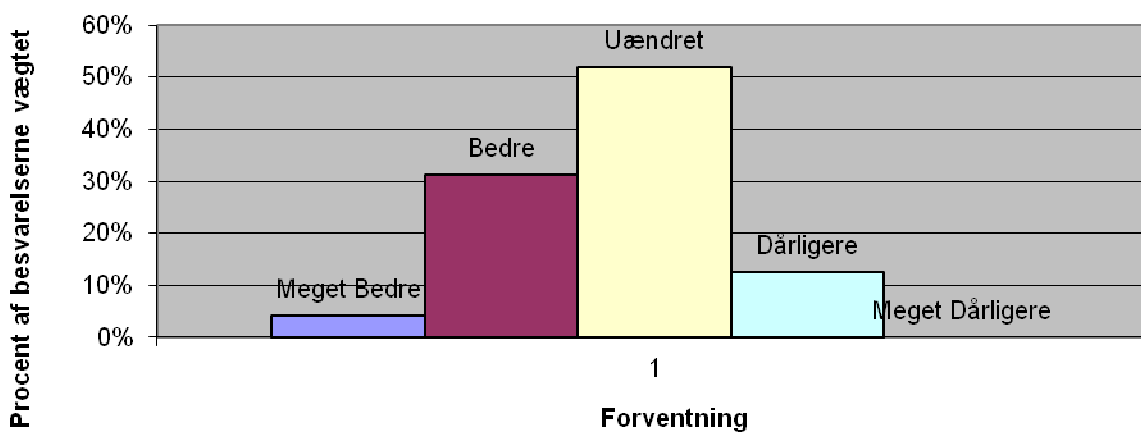

Udvikling maskintavler kvartal februar 2012

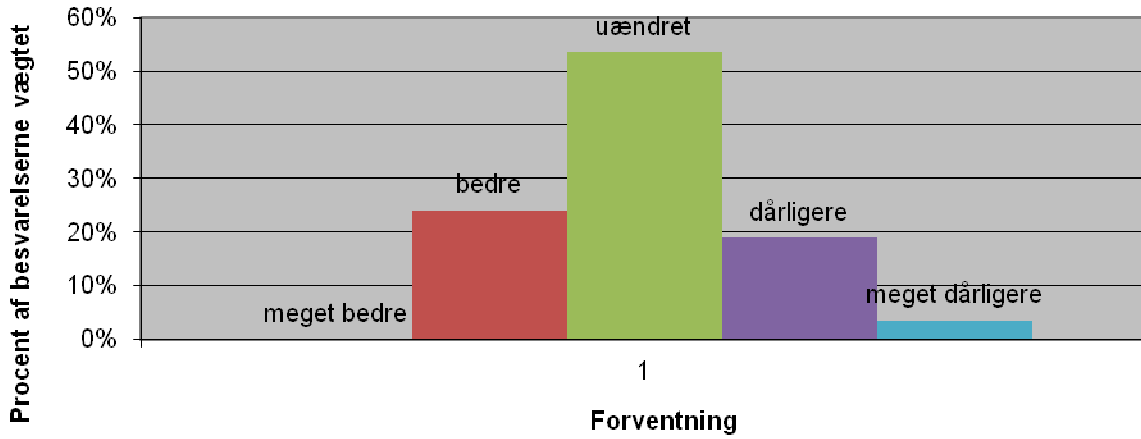

Udvikling maskintavler 6 måneder februar 2012

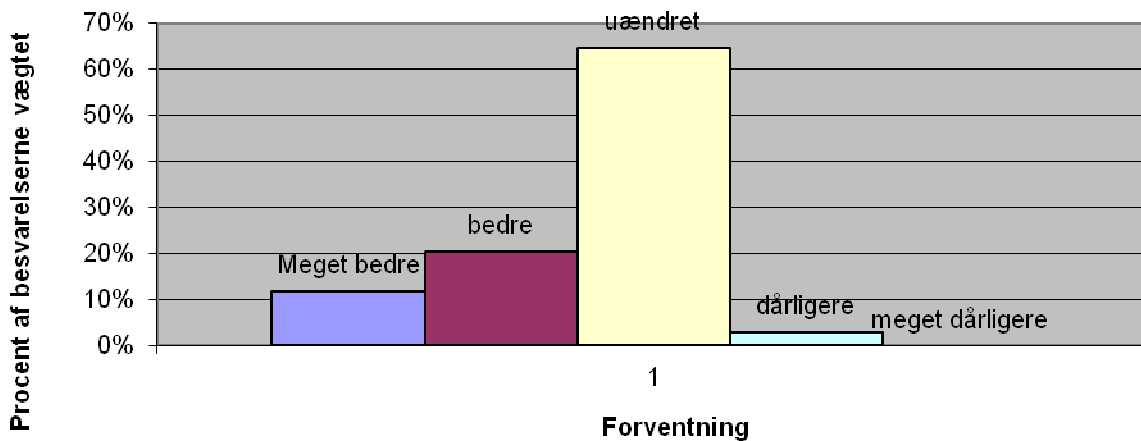

Udvikling maskintavler 12 måneder februar 2012

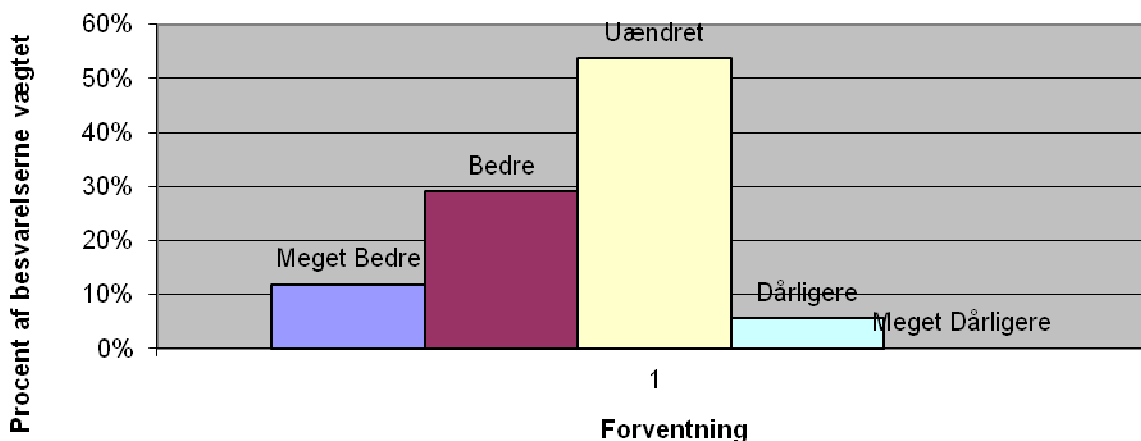

Udvikling software kvartal februar 2012

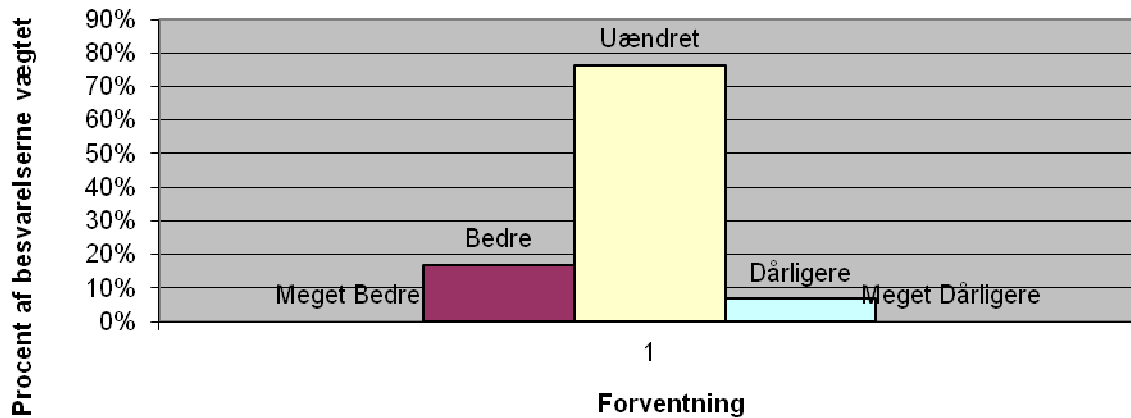

Udvikling software 6 måneder februar 2012

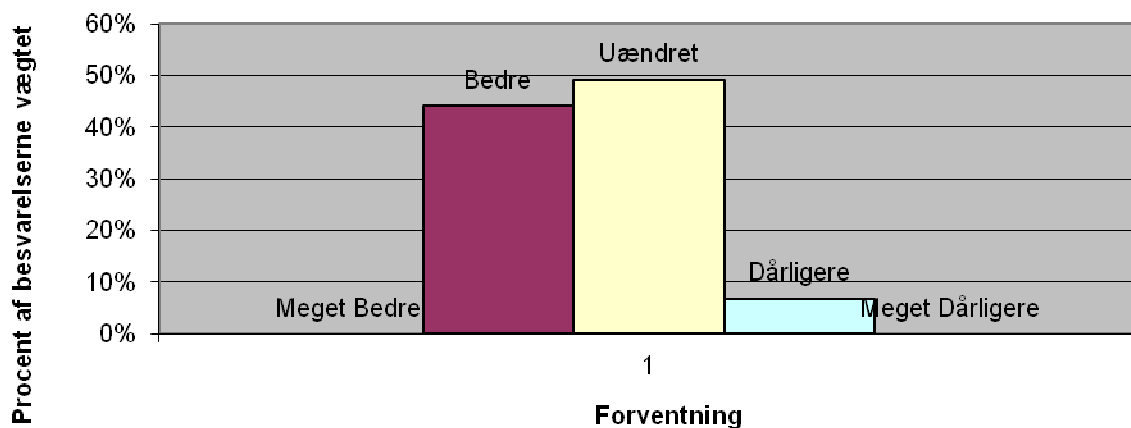

Udvikling software 12 måneder februar 2012

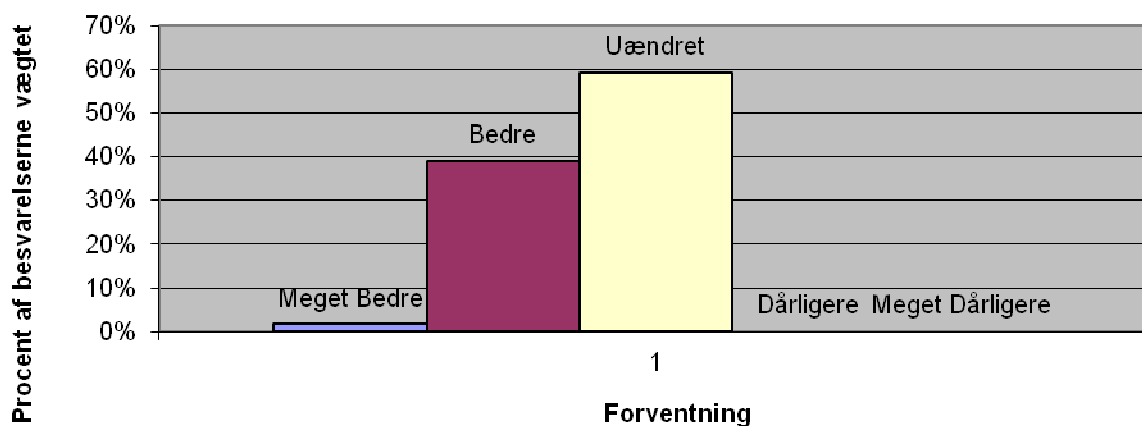

Udviklingen i omsætning for tavleforeningens medlemmer total set over de sidste 3 år

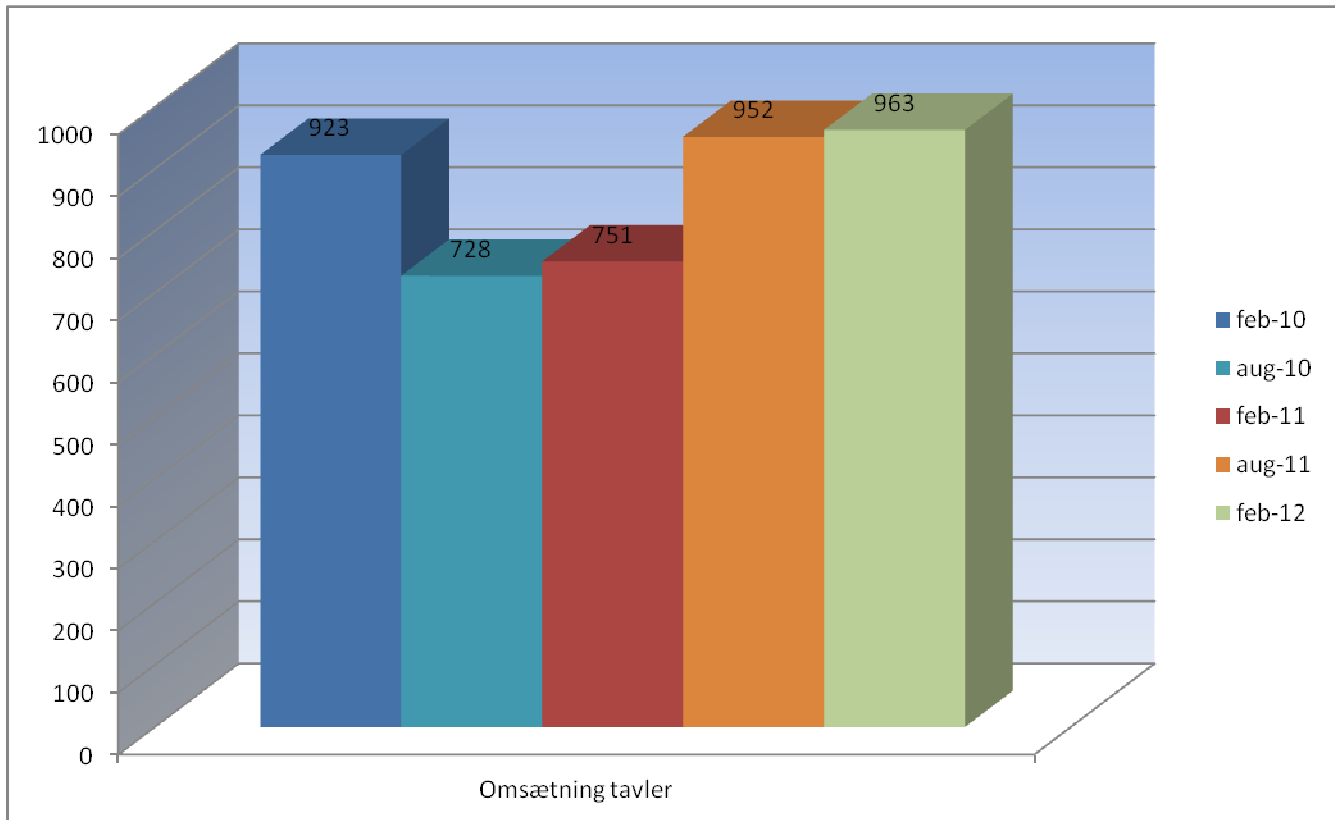

Efter det gode år i 2009 hvor omsætningen blev på 923 mill kr. total set for tavleforeningens tavlebyggende medlemmer, gik det voldsomt tilbage i efteråret 2009, foråret 2010, hvor omsætningen faldt til det laveste niveau i barometerets historie.

Herefter er det gået fremad for branchen til vi topper i det forgangne år med en totalomsætning på 963 mill kr.

Vi kan ikke se den samme tendens på de budgetter der i det samme tidsrum er indsendt til barometeret, idet det viser at medlemmerne har regnet med at omsætningen ville falde helt frem til februar sidste år, og først ved indmeldingen i august 2011 kom der en stigning i forventningerne endda meget kraftige stigninger idet der var tale om en fordobling af omsætningen, medens der i indmeldingen igen er kommet en mindre pessimisme ind med en lille nedgang af forventningerne til næste års omsætning, men vi kan da håbe at der blot er tale om meget konservativ budgettering, og at omsætningen fortsætter sin stigende tendens.

Søjlerne for de indrapporterede budgetter ses på søjlerne nedenfor.

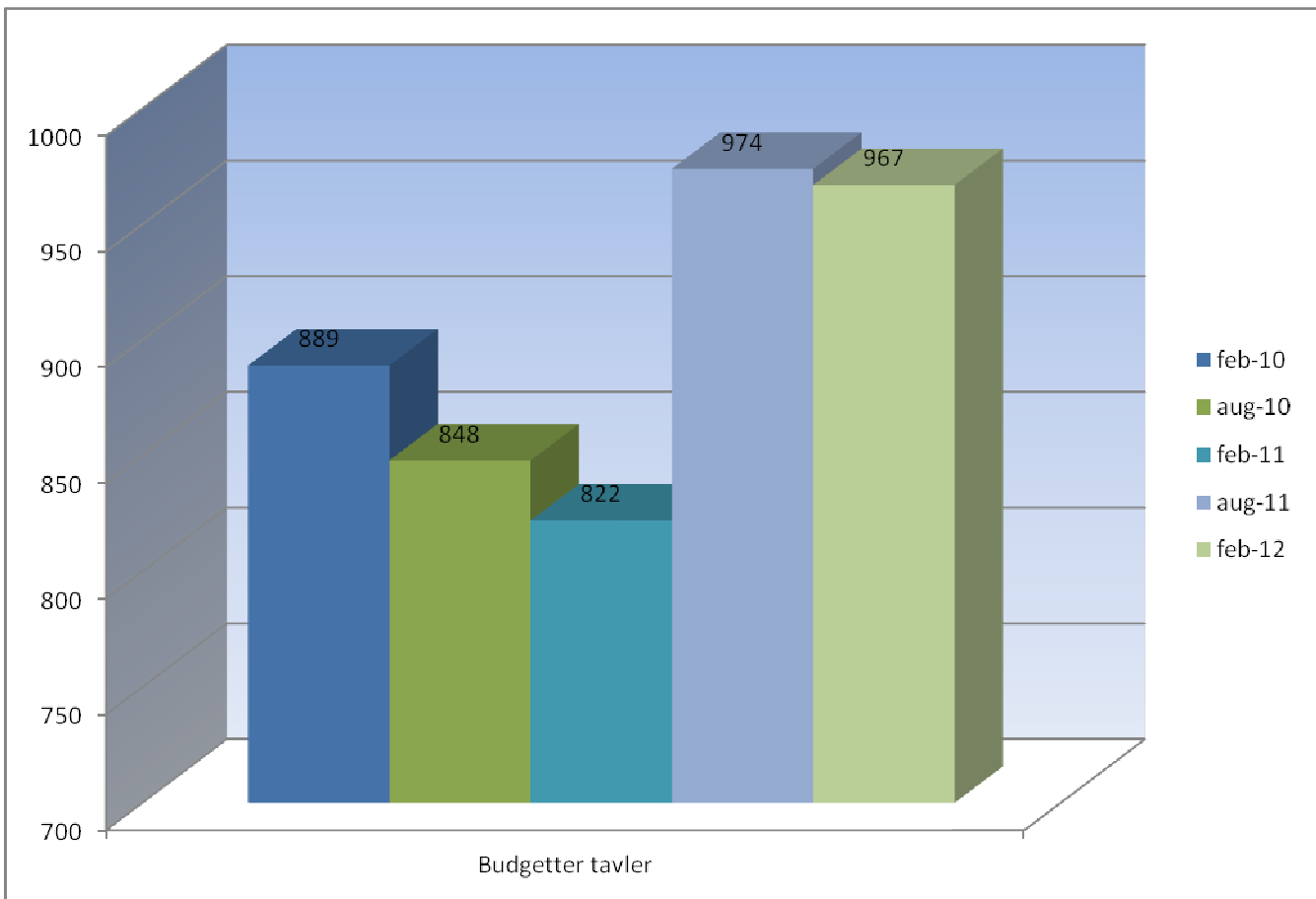

Udviklingen i omsætning for de enkelte delområder ses nedenfor:

