

DETFs konjunkturbarometer februar 2014

DETF er nu igen klar med konjunkturbarometeret, denne gang med data indsamlet i februar 2014

Barometeret er lavet nøjagtigt som de sidste gange, så tallene er direkte sammenlignelige. Svarprocenten er denne gang kun på 87 %, det laveste siden august 2010, og desværre en stor nedgang efter sidste års opgang til 92 %. Det må vi kunne gøre bedre næste gang, men det giver så desværre et lidt forrykket billede af tallene.

Antal af medlemmer der kunne indberette er denne gang det samme som ved sidste indberetning.

Nedenfor ses nogle nøgletal som vi plejer at vise dem, for alle de år vi har lavet dette konjunkturbarometer. Husk på at den forholdsvis store stigning i både omsætning og budgettal august 2013, bl.a. skyldes at vi den gang havde 3 nye medlemmer med i tallene, så set i lyset af at vi i dette års tal kun har tilbagemelding fra 87 % af de adspurgte, er det da nogle imponerende tal vi ser denne gang også, men se selv på tallene og lav jeres egne betragtninger.

Ved denne indsamling af data til konjunkturbarometeret havde vi, som aftalt på vort efterårsmøde, for første gang spurgt de associerede medlemmer om deres tal, altså et samlet tal for salg til tavlebyggere som er medlem af foreningen.

Det er desværre ikke forløbet særlig godt, idet vi ud af 27 adspurgte kun fik besvarelser fra 6 virksomheder eller en besvarelse på 22 %, og af de besvarelser vi dog fik, kunne de 2 ikke levere de ønskede tal, så det må siges at være en fiasko, selvom der på efterårsmødet ikke var en eneste der mente at de ikke kunne indgive disse oplysninger. Derfor er der ikke tal med fra denne front i dette års barometer, men vi vil naturligvis prøve igen ved næste indsamling, og så håbe at de associerede medlemmer til den tid vil indlevere data.

Her kommer lidt nøgletal som vi plejer at bringe dem, så kan man selv bruge dem videre.

Nogle få nøgletal:

	Svarprocent	Omsætning	Budget	Differens
Januar 2010	90 %	923.125 Tkr.	888.750 Tkr.	-34.375 Tkr.
August 2010	80 %	726.961 Tkr.	848.200 Tkr.	121.239 Tkr.
Februar 2011	90 %	749.760 Tkr.	822.010 Tkr.	72.250 Tkr.
August 2011	91 %	951.143 Tkr.	973.655 Tkr.	22.512 Tkr.
Februar 2012	90 %	962.139 Tkr.	966.710 Tkr.	4.571 Tkr.
August 2012	90 %	958.983 Tkr.	1.009.270 Tkr.	50.287 Tkr.
Februar 2013	90 %	872.387 Tkr.	947.857 Tkr.	75.470 Tkr.
August 2013	92 %	1.096.359 Tkr.	1.214.653 Tkr.	118.294 Tkr.
Februar 2014	87 %	1.093.549 Tkr.	1.203.570 Tkr.	110.021 Tkr.

Som det fremgår af skemaet, har vi for anden gang opnået en omsætning der overstiger 1 mia. kr., og det er godt 145 mill. kr. mere end budgetteret i februar 2013, her skal vi dog huske at vi denne gang har 3 ekstra virksomheder med, men samtidig skal vi tage højde for den lavere svarprocent denne gang, så alt i alt har vi gjort det noget bedre end vi budgetterede med sidste år. Forventningerne til de næste 12 måneder er også store, idet der regnes med at vi vil omsætte for 110. mill. kr. mere næste år, svarende til en stigning på godt 10 %, så det må siges at der er en positiv stemning i branchen for øjeblikket, hvilket også kan ses på de



Dansk El-Tavle Forening

forventninger medlemmerne har meldt ind sammen med tallene. Det tegner godt for vores branche, og lad os så håbe at indtjeningen følger med op, det trænger branchen til.

Medlemmernes realiserede omsætning er steget med 220 mill. kr. siden februar 2013, og det svarer til en stigning på ca. 22 %, og når vi husker at vi i august 2013 også havde en stigning siden foregående år på ca. 14 %, må vi sige at branchen igen er kommet op i gear efter nogle meget svære år.

Vi kan ud af de ind rapporterede tal se at forventningerne til det kommende år også viser en stigning, så det er da ikke så ringe endda. Der bliver noget at leve op til.

Tager vi et blik på de enkelte segmenter, kan det ses at fordelingstavler igen er steget, dog kun lidt med ca. 11 mill. kr. eller 3,5 % medens maskintavler er faldet en smule siden sidste indmelding nemlig med 15 mill. kr. svarende til 2,2 % medens software er stegt med 2 mill. kr. svarende til 3 %, og ser vi på situationen sammenlignet med februar sidste år, ser vi en stor fremgang på alle områder, således er fordelingstavler steget med 50 mill. kr. eller knap 17 %, maskintavler er steget med 154 mill. kr. svarende til 30 % og software er steget med 18 mill. kr. eller 34 %.

Disse stigninger skal ses på baggrund af at vi siden februar er tilført 3 ekstra medlemmer, men også det faktum at der denne gang kun er 87 % der har meldt ind mod 90 % i februar 2013, så vi kan også her konstatere en betragtelig fremgang.

Ser vi på de enkelte segmenter ser det også ganske lyst ud, fordelingstavler forventes at stige med knap 6 % medens det samlede styretavlesegment, maskintavler og software, forventes at stige med godt 13 % eller små 100 mill. kr. i de kommende tolv måneder, det tegner da lovende efter nogle år med meget små forventninger.

Forventningerne til den kommende tid er store hos næsten alle dem der har meldt ind, og hvis det holder stik ser fremtiden meget lys ud for branchen.

Ser vi først på fordelingstavle markedet, viser det at 65 % af jer, forventer at det bliver bedre eller meget bedre på kort sigt, altså 3 måneder. Det tal stiger til 71 % på 6 måneders basis, og det siger i også om 12 måneder. Det er en kraftig stigning i forventninger til fordelingsmarkedet, og ret bemærkelsesværdigt er der ikke nogen der forventer det bliver dårligere, hvis vi ser ud over 6 måneder, så det tegner meget fint for dette segment. Det skal dog siges at der er små 20 % der mener at markedet ikke ændre sig på kort sigt, og dette tal stiger til knap 30 % hvis vi ser længere frem end 6 måneder.

For maskintavler ser det også godt ud, her forventer 63 % af jer at markedet blive enten bedre eller meget bedre på kort sigt, og at det bliver meget bedre på lidt længere sigt, idet hele 89 % siger at det bliver bedre eller meget bedre set på henholdsvis 6 og 12 måneder. For maskintavler er der ikke nogen der forventer at salget vil blive dårligere i det kommende år, hverken på kort eller lang sigt, dog siger 36 at de forventer et uændret marked på meget kort sigt, altså 3 måneder.

Alt i alt meget positive meldinger for maskintavle segmentet, som jo er vort største segment med en forventet omsætning de næste 12 måneder på 833 mill. kr. når software tælles med, det er det højeste budget vi nogensinde har haft for dette segment i den tid vi har lavet barometeret.



Dansk El-Tavle Forening

Med disse få sammenligninger vil jeg slutte min opfattelse af de indberettede tal, som for anden gang i træk ser ganske positiv ud. Samfundet omkring os, udsender også positive signaler, så det, sammenlignet med vore egne forventninger, må da give branchen en positiv tilgang til det kommende år. Det må også kunne give os tro på at det vil være muligt at tjene noget mere på de unikke produkter vi laver, det er jo op til jer hver især at sætte en pris i kan tjene penge på når i giver tilbud, det har både i og produkterne fortjent.

Jeg har som altid vedhæftet diverse søjler i dette barometer, så kan man jo selv danne sig sine konklusioner, og hvis man ønsker at se hvordan de samme søjler så ud ved tidligere indmeldinger, kan man se dem på foreningens hjemmeside under medlemsdelen og konjunkturbarometer, her findes alle tidligere udsendte barometre.

Hvis der er nogle der ønsker andre søjler eller statistikker, er man naturligvis velkommen til at henvende sig til kontoret, så vil jeg se på om det er muligt at fremtrylle disse ud fra de informationer jeg ligger inde med.

Som det er blevet pointeret tidligere, så er de forventninger, der ses på diagrammerne efterfølgende, alle beregnet ud fra et vægtet tal afhængig af den indmeldende virksomheds omsætning i segmentet. Der er dog enkelte der kun indmelder forventningerne, her er der så lavet et ensartet tal for deres forventninger.

Til vore associerede medlemmer vil jeg her til slut blot sige at jeg næste gang forventer en noget større tilslutning til projektet fra jer, således vi også kan få den vinkel med, men der er langt op til det minimums tal vi satte på, så det vil nok blive berørt nogle gang på de kommende møder.

God fornøjelse med læsningen af konjunkturbarometeret, og som tidligere nævnt skal I bare spørge hvis der skulle være spørgsmål.

Konjunkturbarometer DETF februar 2014

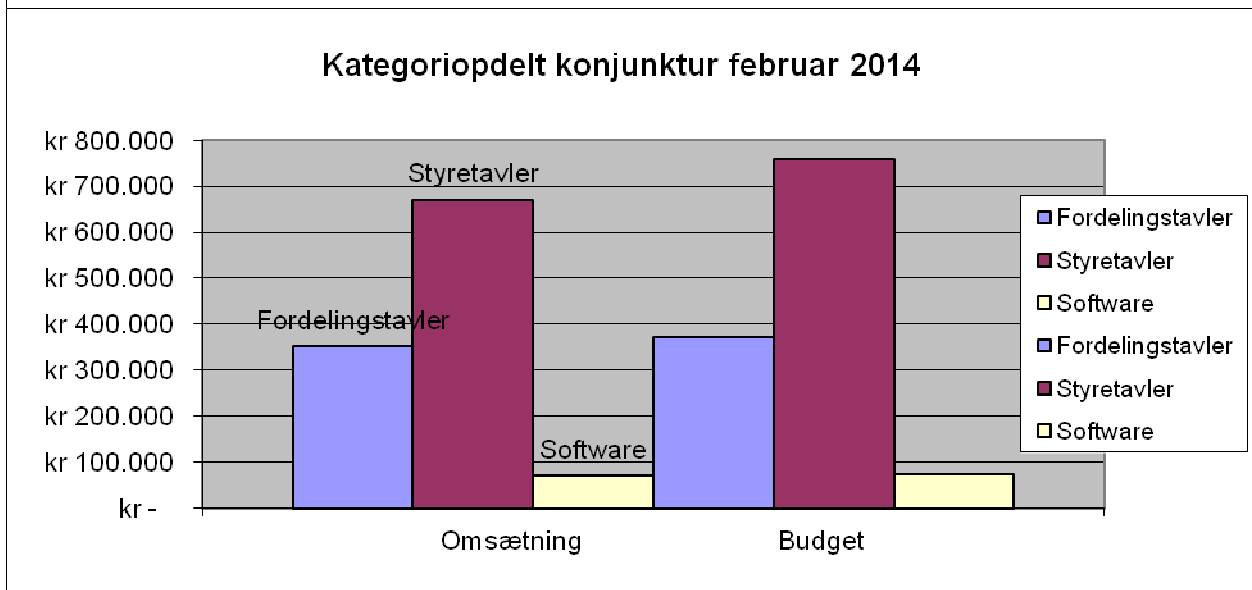
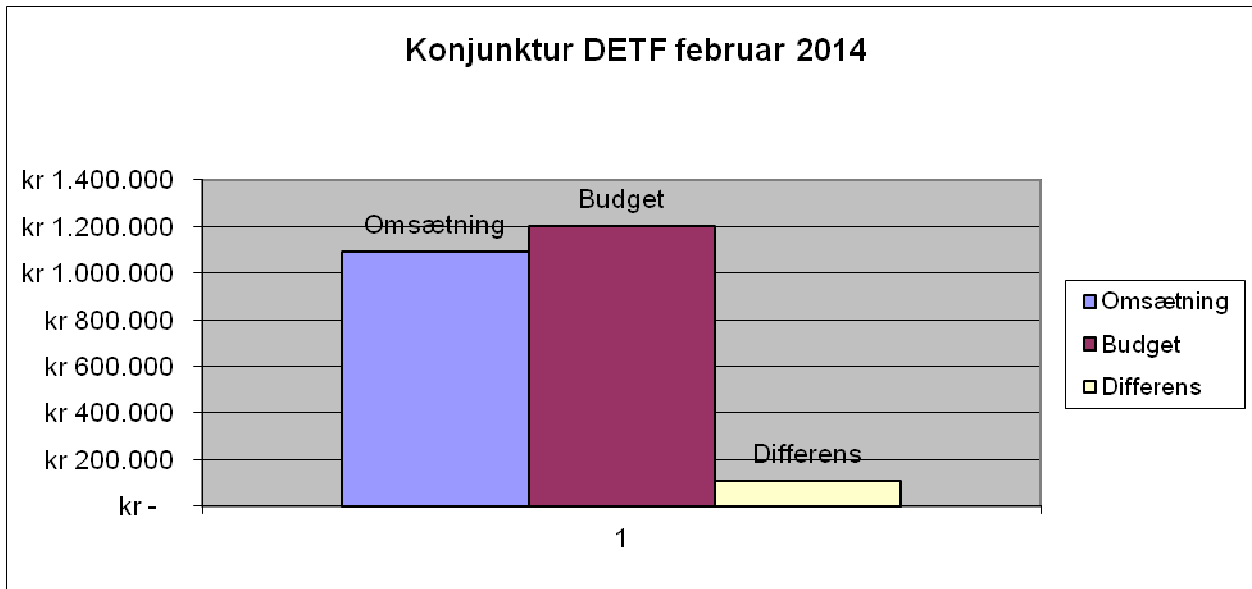

I tal ser det således ud:

Omsætning:	Fordelingstavler 351.600 Tkr.	Budget:	Fordelingstavler 370.600 Tkr.
	Maskintavler 670.799 Tkr.		Maskintavler 758.970 Tkr.
	Software 71.150Tkr.		Software 74.000 Tkr
TOTAL	1.093.549 Tkr.		1.203.570 Tkr.

Udvikling Fordelingstavler kvartal februar 2014

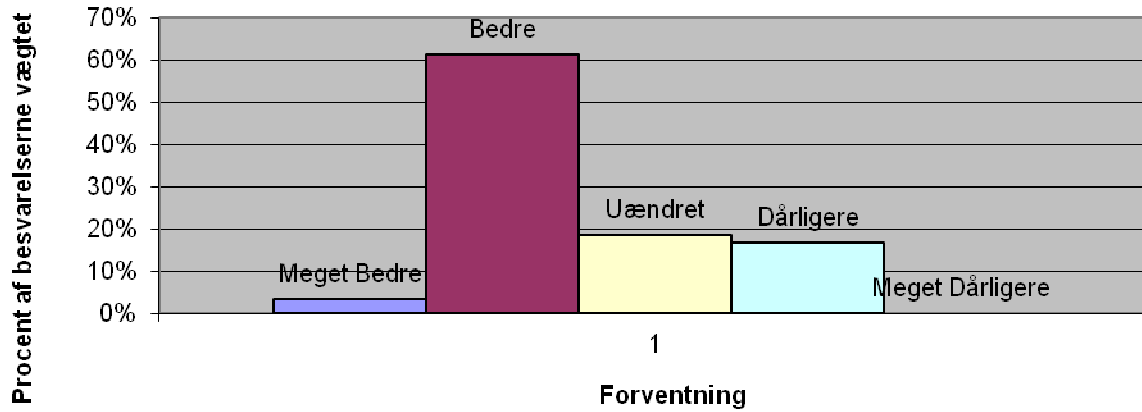

Udvikling Fordelingstavler 6 måneder februar 2014

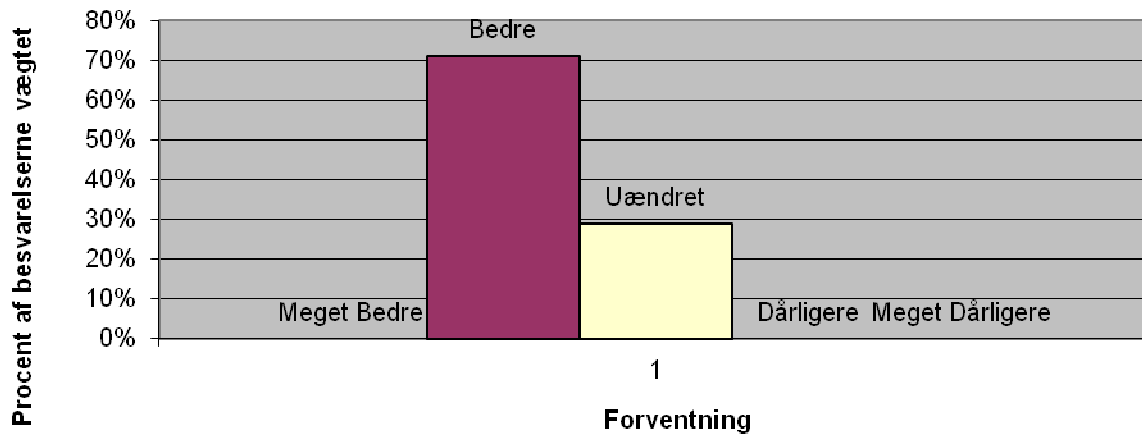

Udvikling Fordelingstavler 12 måneder februar 2014

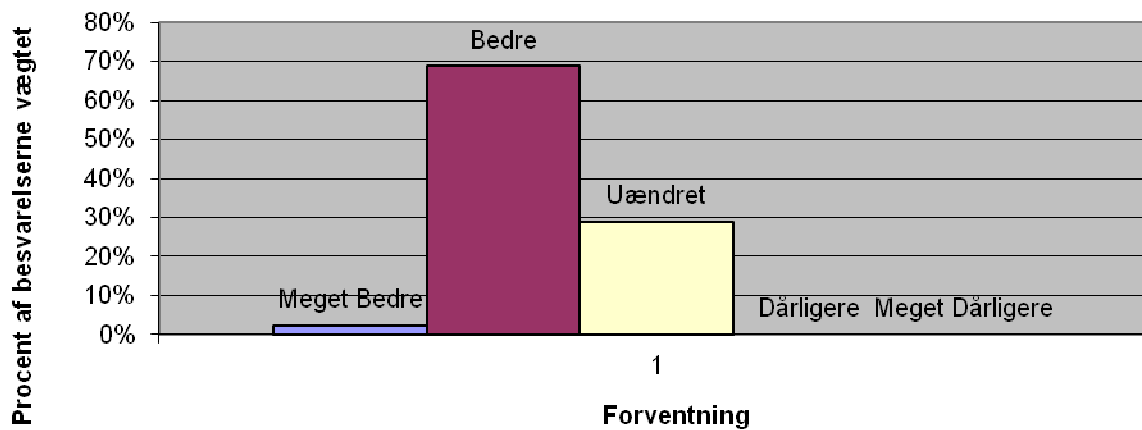

Udvikling maskintavler kvartal februar 2014

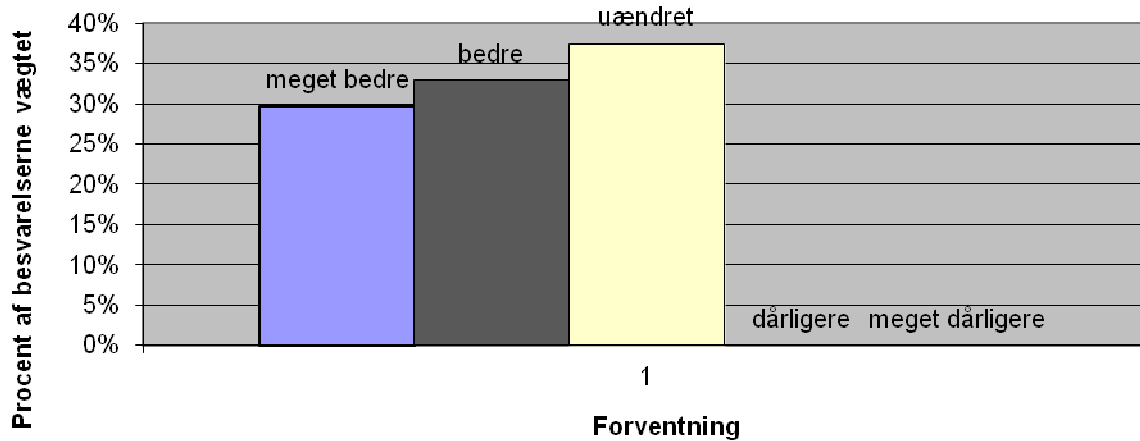

Udvikling maskintavler 6 måneder februar 2014

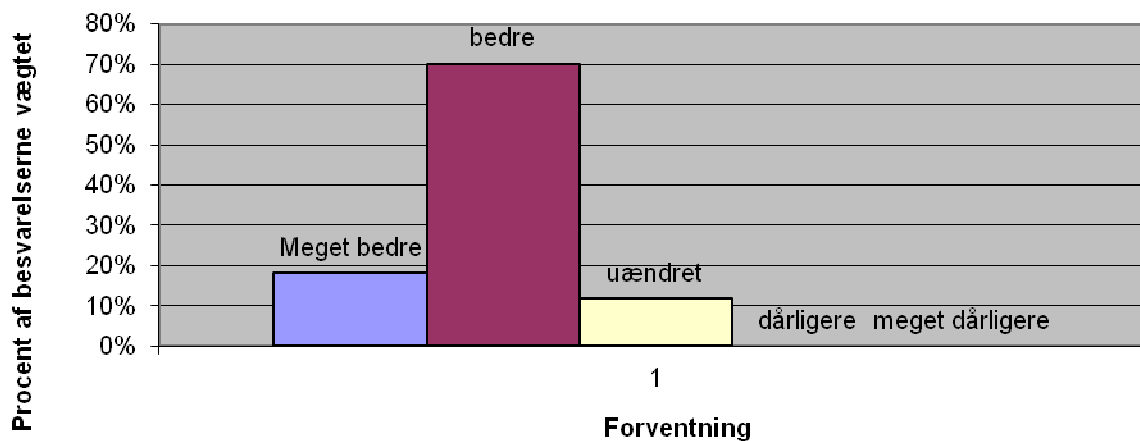

Udvikling maskintavler 12 måneder februar 2014

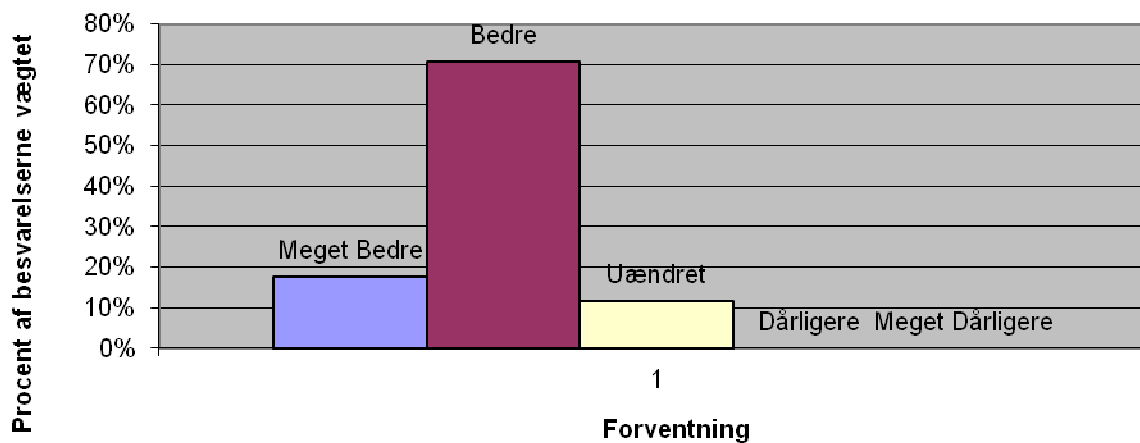

Udvikling software kvartal februar 2014

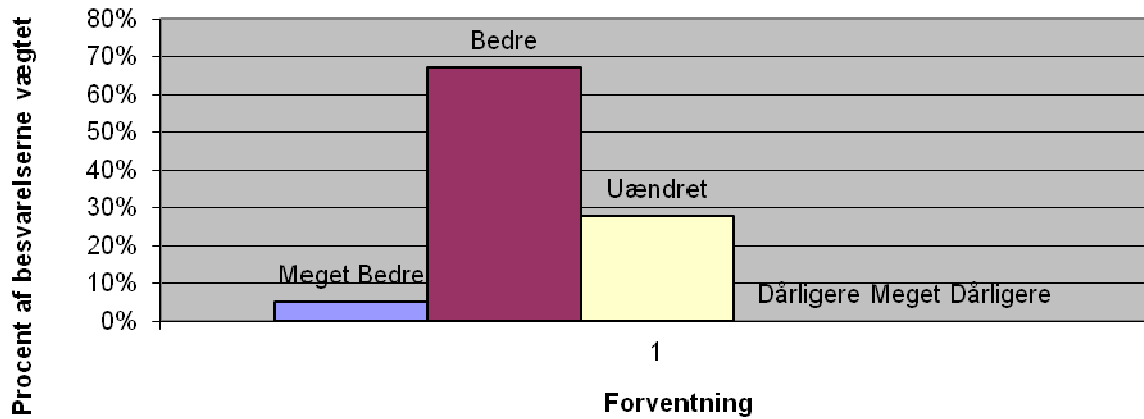

Udvikling software 6 måneder februar 2014

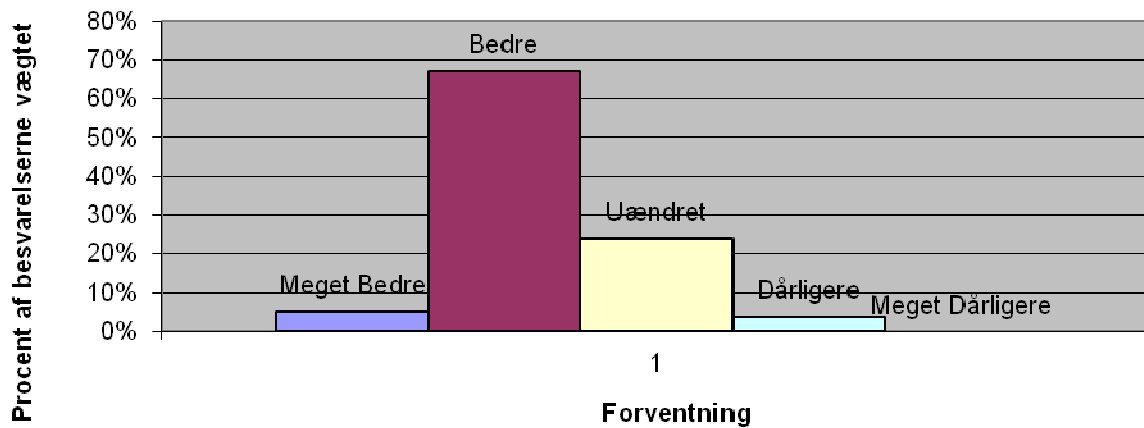

Udvikling software 12 måneder februar 2014

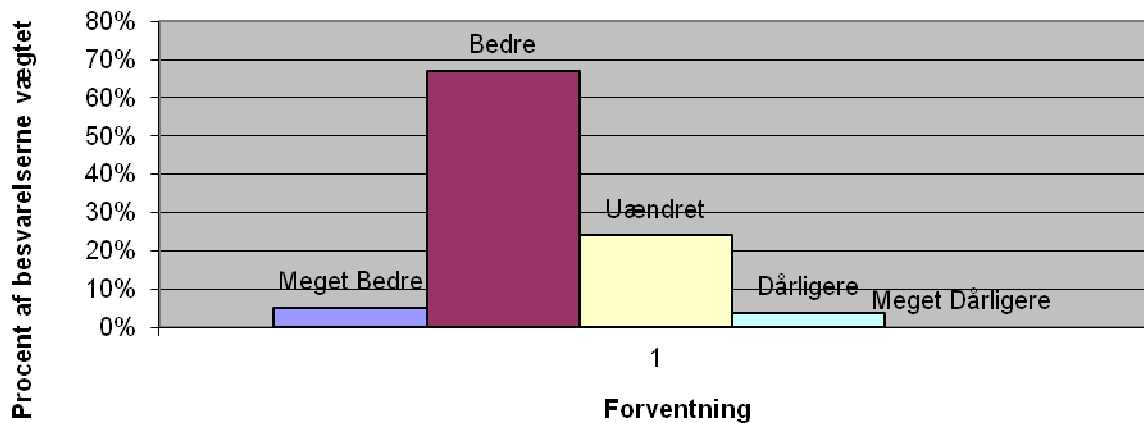

Udviklingen i omsætning for tavleforeningens medlemmer total set over de sidste 9 halvår

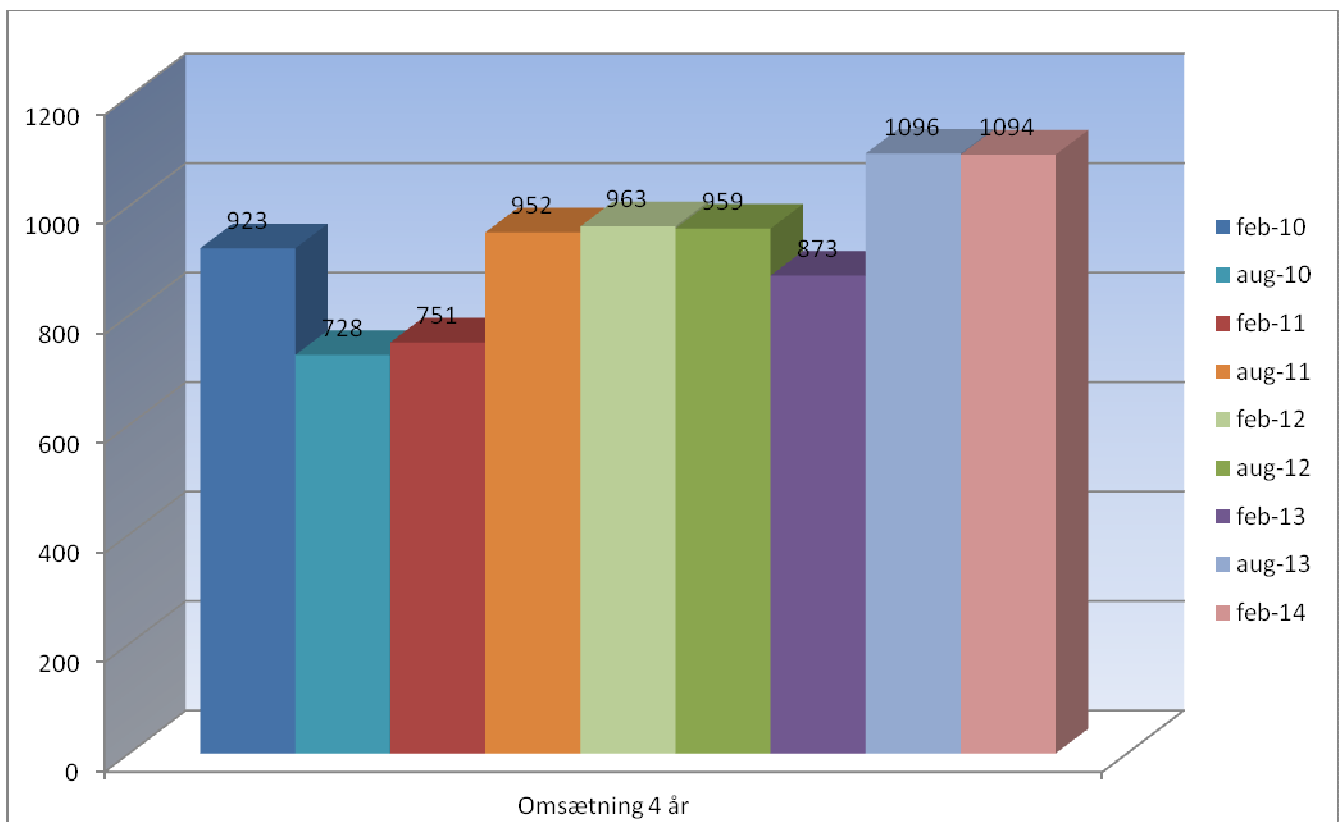

Søjlen ovenfor viser udviklingen i medlemmernes indmeldte omsætning set over de sidste 9 halvår.

Efter en meget stabil periode i 2011 og 2012, og en mindre nedgang i februar 2013, ser du igen ud til at den fremgang der kom i efteråret 2013 nu har stabiliseret sig lige over 1 mia. kr. og hvis vi tager højde for at der denne gang kun var 87 % der meldte ind, må dette tal forventes at blive større næste gang, men alt i alt en positiv udvikling de senere år.

Lad os håbe at dette vil fortsætte i årene der kommer, så vi nu kan holde os over 1 mia. kr i omsætning for foreningens tavleproducerende medlemmer.

Diagram over de rapporterede budgetter de sidste 9 halvår.

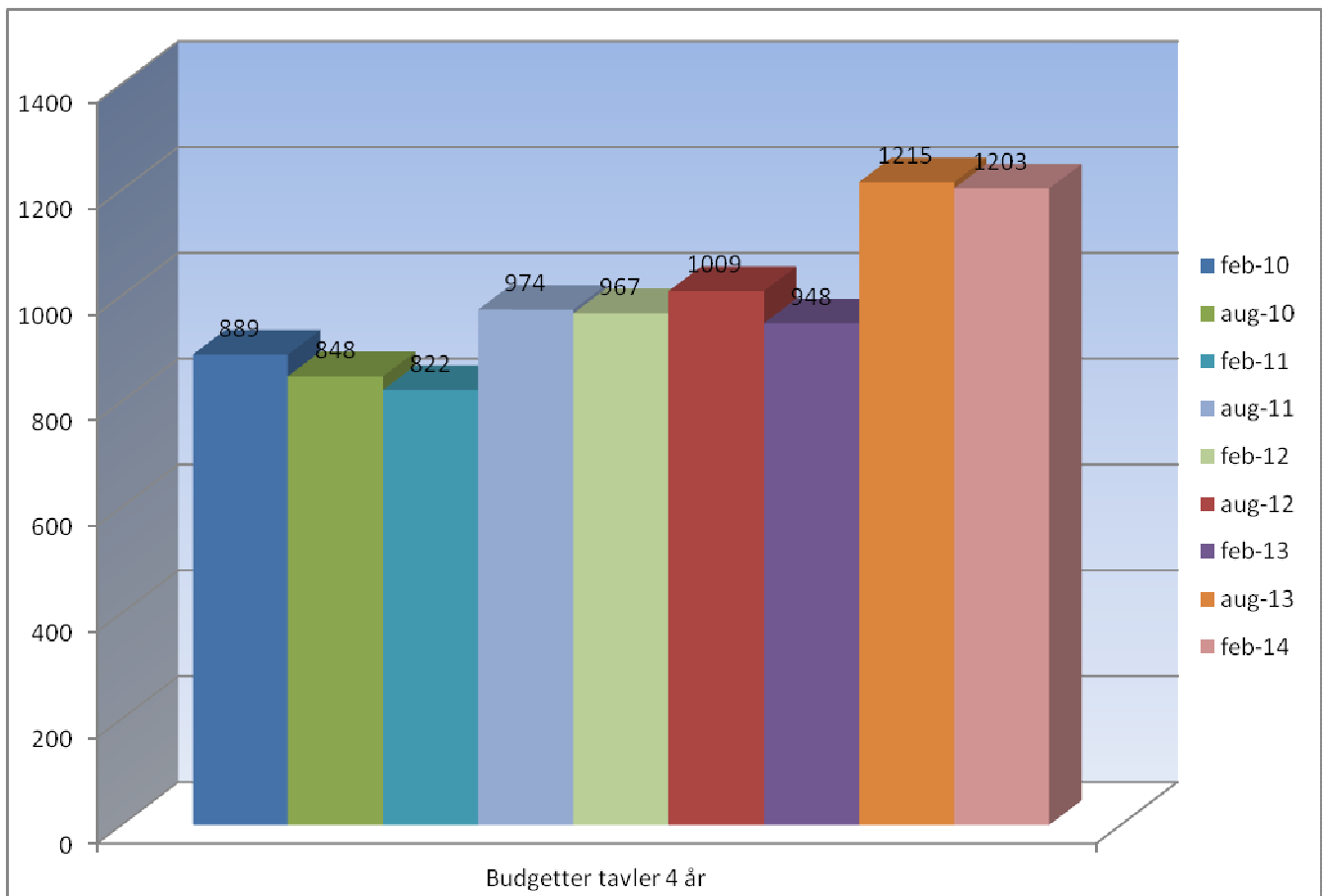

Den mindre nedgang i forventet omsætning set over de næste 12 måneder tror jeg skyldes at der denne gang "kun" var 87 % der meldte ind og ikke som normalt over de 90 %.

Det skal gerne blive bedre næste gang.

På de næste sider ses sammenligningerne for de enkelte segmenter.

Udviklingen for fordelingstavler:

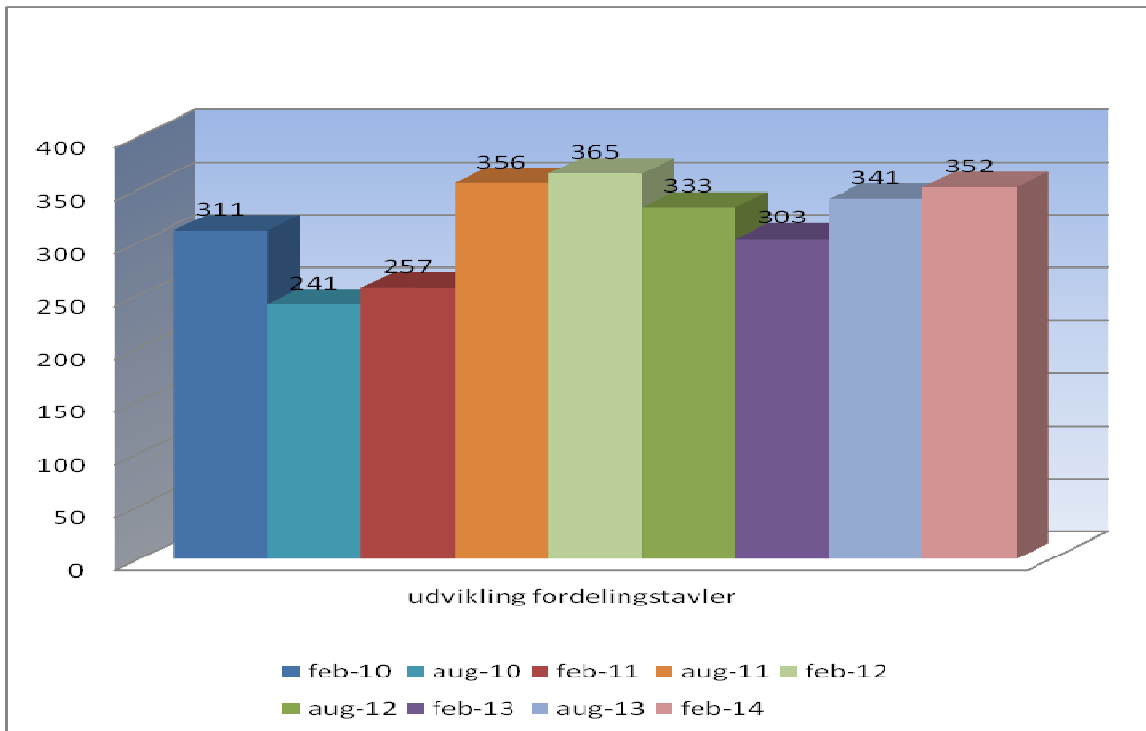

Udvikling Maskintavler

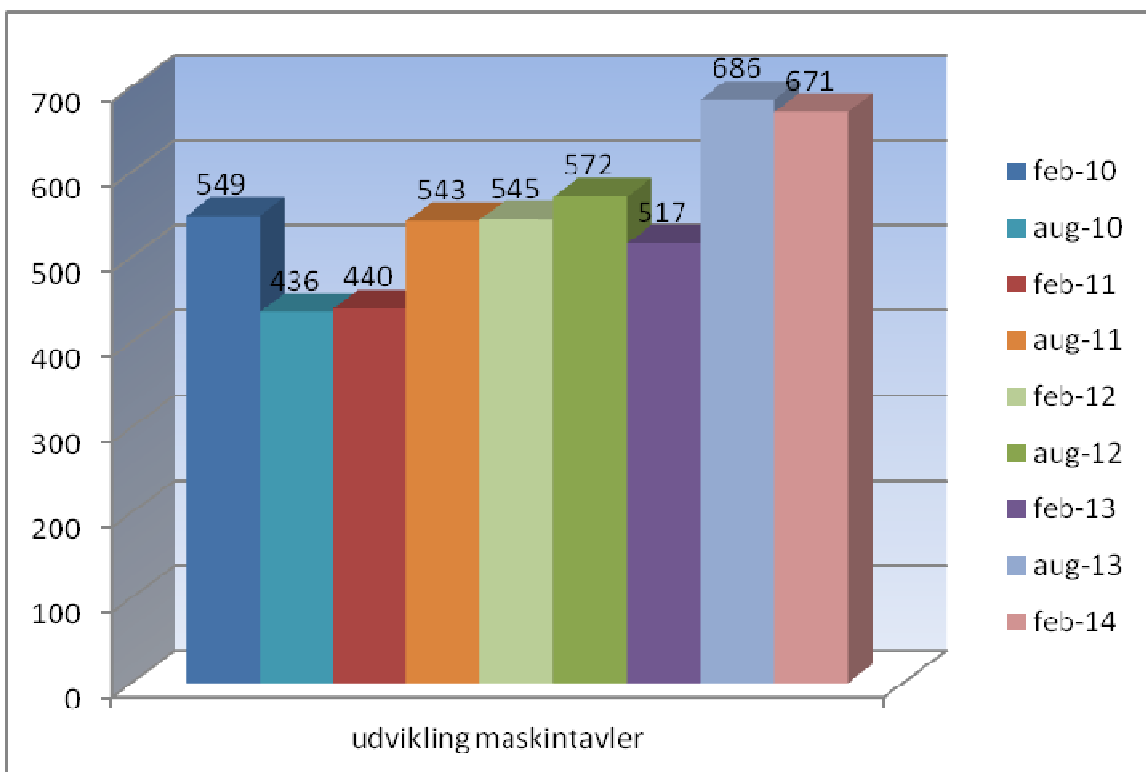

Udvikling software

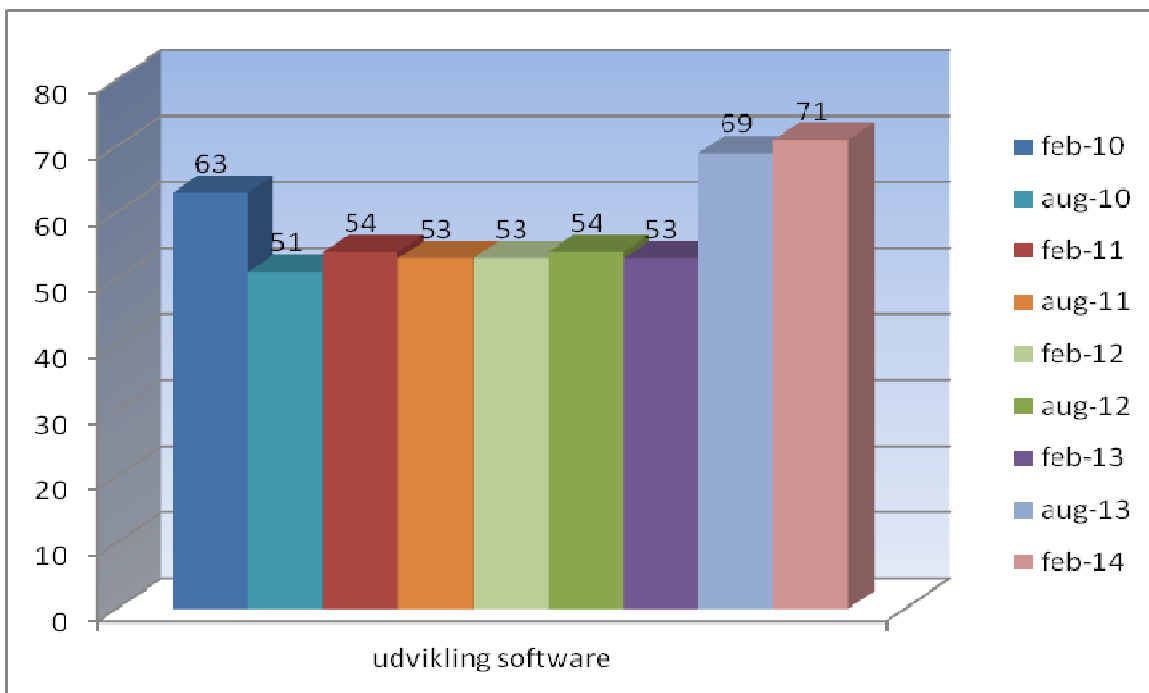

Dette var hvad jeg havde valgt at bringe af tal fra foreningens konjunkturbarometer for februar 2014, og er der nogen der ønsker at få nogle af tallene uddybet, skal man selvfølgelig bare henvende sig til kontoret.

Man kan også se alle tidligere udfærdigede konjunkturbarometre i sin fukde udstrækning ved at gå ind på foreningens hjemmeside, her findes alle udsendte konjunkturbarometre.