

DETFs konjunkturbarometer februar 2015

DETF er nu igen klar med konjunkturbarometeret, denne gang med data indsamlet i februar 2015

Barometeret er lavet nøjagtigt som sidste gang, så tallene er direkte sammenlignelige. Svarprocenten er denne gang faldet til 92 %, lidt mindre end sidste gang, hvor vi kom op på 96 %. Forhåbentlig kan vi komme der op igen næste gang.

Antal af medlemmer der kunne indberette er denne gang steget med en, men som sidste gang har vi igen lavet et indeks på omsætningen totalt samt på maskin- og fordelingstavler. Dette er lavet som sidst, ved at vi har sammenholdt de indberettede tal fra dem der har indberettet begge gange, så det giver et klart billede af hvordan udviklingen har været på markedet for de indberettende medlemmer.

Nedenfor ses nogle nøgletal som vi plejer at vise dem, for alle de år vi har lavet dette konjunkturbarometer, sammen med de tilhørende søjler kan I så selv lave jeres egne konklusioner.

Nogle få nøgletal:

	Svarprocent	Omsætning	Budget	Differens
Januar 2010	90 %	923.125 Tkr.	888.750 Tkr.	-34.375 Tkr.
August 2010	80 %	726.961 Tkr.	848.200 Tkr.	121.239 Tkr.
Februar 2011	90 %	749.760 Tkr.	822.010 Tkr.	72.250 Tkr.
August 2011	91 %	951.143 Tkr.	973.655 Tkr.	22.512 Tkr.
Februar 2012	90 %	962.139Tkr.	966.710Tkr.	4.571Tkr.
August 2012	90 %	958.983 Tkr.	1.009.270 Tkr.	50.287 Tkr.
Februar 2013	90 %	872.387 Tkr.	947.857 Tkr.	75.470 Tkr.
August 2013	92 %	1.096.359 Tkr.	1.214.653 Tkr.	118.294 Tkr.
Februar 2014	87 %	1.093.549 Tkr.	1.203.570 Tkr.	110.021 Tkr.
August 2014	96 %	1.096.496 Tkr.	1.175.020 Tkr.	78.524 Tkr.
Februar 2015	92 %	1.274.784 Tkr.	1.368.056 Tkr.	93.272 Tkr.

Indeks tallene, hvor vi har sammenlignet samme indmeldinger fra sidste gang, ser denne gang således ud:

Indeks omsætning:	117 %
Indeks fordelingstavler:	107 %
Indeks maskintavler	122 %

Disse indekstal viser helt klart en fremgang for branchen i det forløbne år. De viser også at det stadig er maskintavlerne der har størst fremgang, hvilket nok hænger sammen med den fremgang vi også læser om inden for maskinindustrien, men det er da glædeligt at også fordelingstavlerne har et indeks der viser 107 % mod sidste gang "kun" 97 %, så også her forventer I medlemmer fremgang, hvilket jo kun kan tolkes som at vores branche totalt set går en lysere fremtid i møde.

En omsætningsindeks på 117, viser trods alt at der sker noget i branchen, så hvis man så samtidig kunne få den noget skrantende indtægt op, ville det komme til at se meget lyst ud for hele branchen, så det skal der forhåbentlig arbejdes på hos alle medlemmer.

Medlemmernes realiserede omsætning er steget med 181 mill. kr. siden februar 2014, og det svarer til en stigning på ca. 16,5 %, og når vi husker at vi i august 2014 stort set ikke havde nogen fremgang siden august 2013, er det da positivt at der nu igen er kommet gang i forretningen.

Vi kan ud af de ind rapporterede tal se at forventningerne til det kommende år også viser en stigning, så det er da ikke så ringe endda. Der bliver noget at leve op til hvis næste indberetning skal over 1,3 mia. Kr.

Tager vi et blik på fordelingstavler, kan vi se at vi har haft en stigning i omsætningen siden sidst på 23 mill. kr. hvilket svarer til en stigning på knap 7 %. Omsætningen er den højeste siden februar 2012, og den næst højeste i den tid vi har lavet barometeret, nemlig 364 mill. kr.

Maskintavler derimod er steget i omsætningen med hele 155 mill. kr siden sidste barometer, svarende til en stigning på knap 21 %, og omsætningen nærmer sig 1 mia. kr., idet den nu er på 911 mill. kr. Går vi et år tilbage, til februar 2014, var den ind rapporterede omsætning for maskintavler "kun" på 671 mill. kr. hvilket vil sige at vi har haft en stigning siden da på hele 36 % eller 240 mill. kr. Det viser da at der er meget gang i den side af branchen og det er som sagt kun et år siden at vi havde omsætninger der var 36 % lavere end nu.

Ser vi igen på den totale omsætning for sidste år sammenlignet med det ind rapporterede budget fra februar 2014, så forventede medlemmerne at vi ville omsætte for 1.203 mill. kr. men som det fremgår blev omsætningen på hele 1.275 mill. kr. En meromsætning på 72 mill. kr. i forhold til budget, og det svarer til en meromsætning på 6 %. De af jer der kan huske mine kommentarer til budgettet for et år siden, husker at jeg nok var en smule mere pessimistiske en jer der melder ind, men min pessimisme blev gjort til skamme med den fine omsætning i år.

Hvis vi så vender os mod forventningerne til den kommende tid, kan vi se at der regnes med en stigning i omsætningen i det kommende år på lige knap 100 mill. kr., nærmere bestemt 93 mill. kr. svarende til en stigning på 7,3 %.

Ser vi på de enkelte segmenter viser fordelingstavler en stigning på godt 42 mill. kr. eller 11,5 %, hvilket er en af de største forventede stigninger vi har set på dette segment igennem de sidste 5 år. For maskintavlernes vedkommende ser vi en forventet stigning på knap 76 mill. kr. svarende til 8,2 % dette er til gengæld en mindre stigning end sidste år i februar, hvor den forventede stigning i dette segment lå på hele 13 %, hvilket jo også viste sig at holde stik.

Som jeg skrev sidste år i februar tegnede budgetterne lovende for de kommende 12 måneder, og heldigvis kom det til at holde stik. Så selvom den budgetterede stigning for det kommende år "kun" er på 7,3 % vil jeg påstå at det også er lovende for branchen, især når vi kan se at forventningerne til det kommende år set fra august 2014 også lå på omkring 7 %.

Forventningerne til den kommende tid er store hos næsten alle dem der har meldt ind, og hvis det holder stik ser fremtiden som tidligere sagt meget lys ud for branchen.

Jeres forventninger på 3 - 6 - og 12 måneders sigt ser da heller ikke dårlige ud. For fordelingstavlerne siger 62 % af jer at i ser markedet som uændret på 3 måneders sigt, medens 26 % mener det bliver bedre og 12 % mener det bliver dårligere. For både 6 måneder og 12 måneders sigt er der ingen der tror fordelingsmarkedet bliver dårligere. På 6 måneders sigt mener 61% dog at markedet forbliver uændret medens 39 % tror det bliver bedre, og ser vi på 12 måneder sigt forventer 30 % at det forbliver uændret medens hele 70 % tror det bliver bedre eller meget bedre, det vidner da om en vis optimisme i denne del af branchen også, en del af branchen der har ligget meget stabilt de sidste år, uden at have nogen særlig stigninger fra år til år husk på at stigningen i dette segment "kun" er på godt 50 mill. kr. siden vi første gang lavede vort barometer i februar 2010, det svarer til en stigning på 17 % over de 5 år. derfor er det som sagt meget fint når man forventer en stigning i fordelingsmarkedet på 11,5 % i det næste år.



Dansk El-Tavle Forening

For maskintavlerne ser det også godt ud i fremtiden. Her siger 28 % af jer at i forventer tilbagegang på kort sigt, altså 3 måneder, medens 39 % siger det er uændret og 33 % siger det bliver bedre. Det er ikke helt entydigt hvad vi skal forvente her, men allerede på 6 måneders sigt kan vi se at optimismen breder sig, her siger 40 % at markedet er uændret, medens hele 60 % tror det bliver bedre eller meget bedre. Ser vi så et år frem ser det endnu bedre ud, her er det 35 % der siger at markedet bliver uændret i forhold til nu, medens 52 % mener det bliver bedre og 13 % mener det bliver meget bedre det vidner da om en vis form for optimisme.

Ser vi på udviklingen indenfor maskintavler set over de sidste 5 år, ser vi en stigning i omsætning på 362 mill. kr. eller en stigning på hele 66 %. Det skyldes naturligvis ikke alt sammen organisk vækst hos medlemmerne, idet vi over tiden har fået flere medlemmer ind end der er gået ud, men under alle omstændigheder er det da en imponerende stigning, og jeg tror snart foreningens medlemmer runder 1 mia. kr. i omsætning på maskintavler.

Alt i alt meget positive meldinger for maskintavle segmentet, som jo er vort største segment med en forventet omsætning de næste 12 måneder på 986 mill. kr., det er det højeste budget vi nogensinde har haft for dette segment i den tid vi har lavet barometeret.

Med disse få sammenligninger vil jeg slutte min opfattelse af de indberettede tal, som for tredje gang i træk ser ganske positiv ud. Samfundet omkring os, udsender også positive signaler, så det, sammenlignet med vore egne forventninger, må da give branchen en positiv tilgang til det kommende år. Det må også kunne give os tro på at det vil være muligt at tjene noget mere på de unikke produkter vi laver, det er jo op til jer hver især at sætte en pris i kan tjene penge på når i giver tilbud, det har både i og produkterne fortjent.

Jeg har som altid vedhæftet diverse søjler i dette barometer, så kan man jo selv danne sig sine konklusioner, og hvis man ønsker at se hvordan de samme søjler så ud ved tidligere indmeldinger, kan man se dem på foreningens hjemmeside under medlemsdelen og konjunkturbarometer, her findes alle tidligere udsendte barometre.

Hvis der er nogle der ønsker andre søjler eller statistikker, er man naturligvis velkommen til at henvende sig til kontoret, så vil jeg se på om det er muligt at fremtrylle disse ud fra de informationer jeg ligger inde med.

Som det er blevet pointeret tidligere, så er de forventninger, der ses på diagrammerne efterfølgende, alle beregnet ud fra et vægtet tal afhængig af den indmeldende virksomheds omsætning i segmentet. Der er dog enkelte der kun indmelder forventningerne, her er der så lavet et ensartet tal for deres forventninger.

God fornøjelse med læsningen af konjunkturbarometeret, og som tidligere nævnt skal I bare spørge hvis der skulle være spørgsmål.

Konjunkturbarometer DETF februar 2015

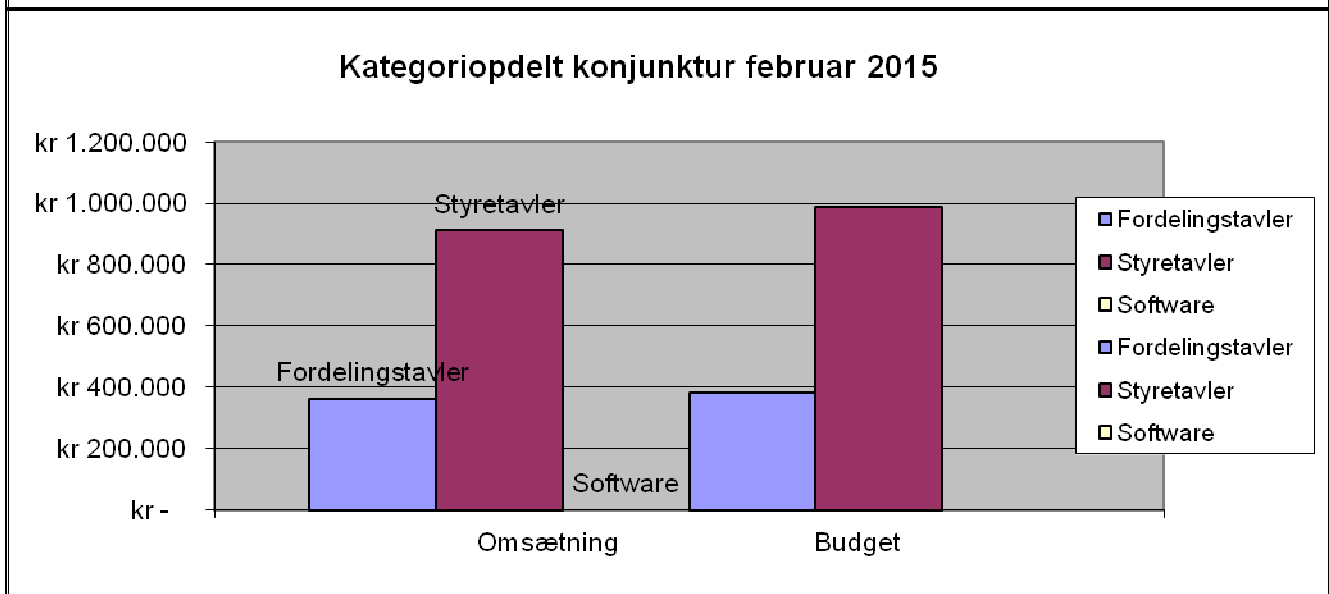
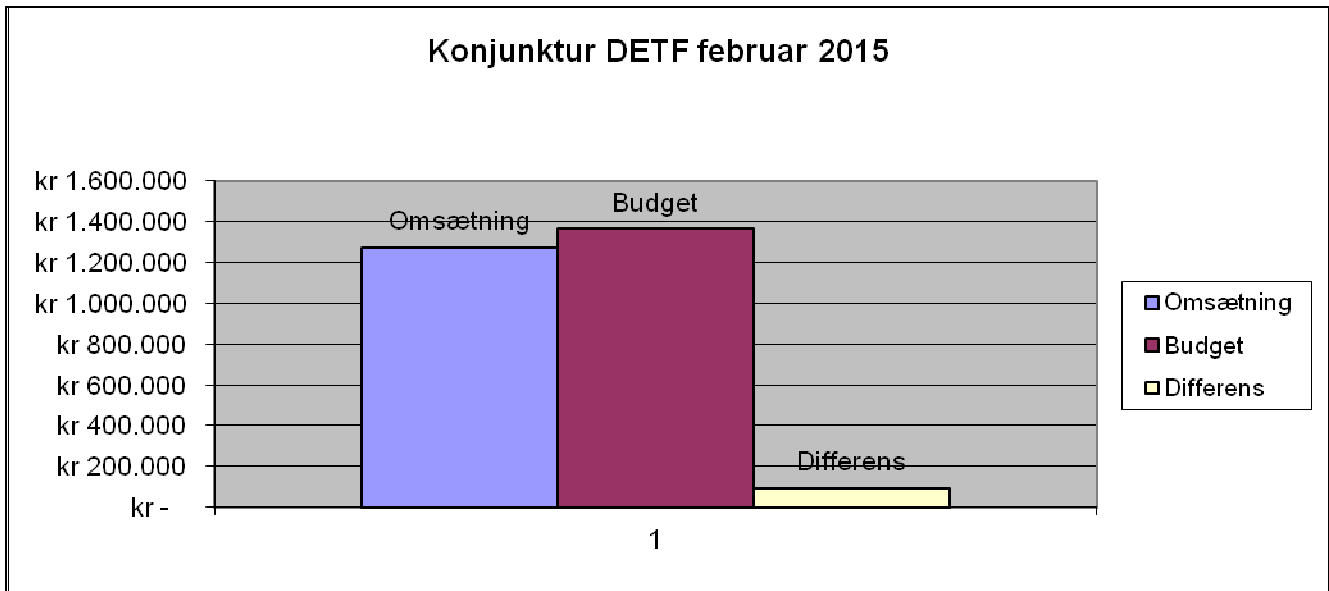

I tal ser det således ud:

Omsætning: Fordelingstavler 363.500 Tkr.	Budget: Fordelingstavler 381.500 Tkr.
Maskintavler 911.284 Tkr.	Maskintavler 986.556 Tkr.

TOTAL	1.274.784 Tkr.	1.368.056 Tkr.
--------------	-----------------------	-----------------------

Udvikling Fordelingstavler kvartal februar 2015

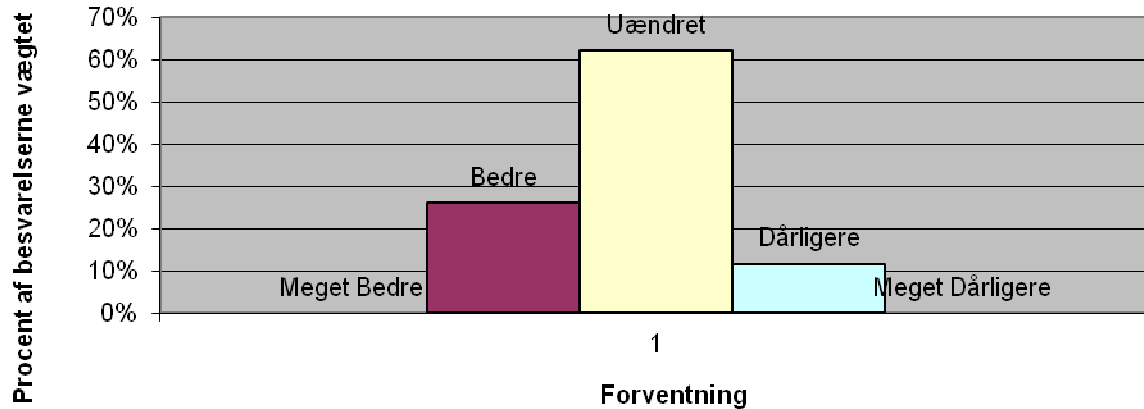

Udvikling Fordelingstavler 6 måneder februar 2015

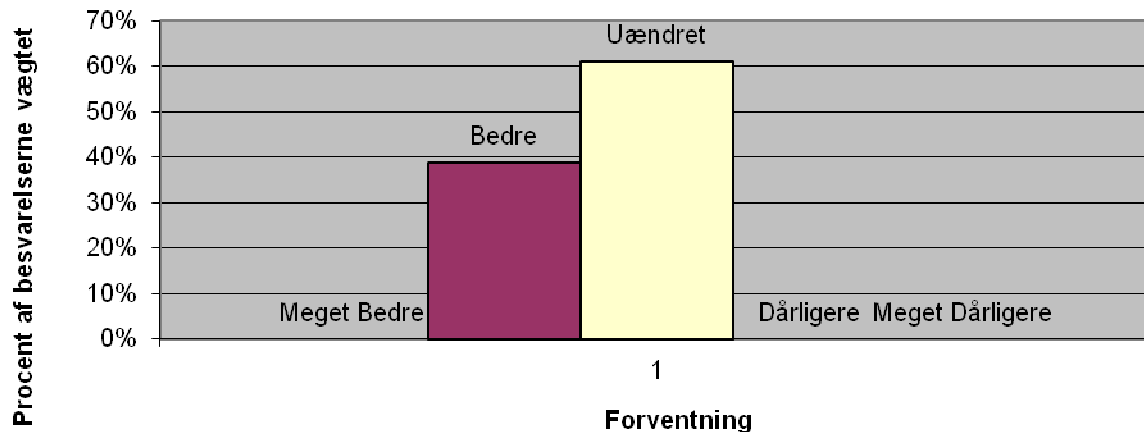

Udvikling Fordelingstavler 12 måneder februar 2015

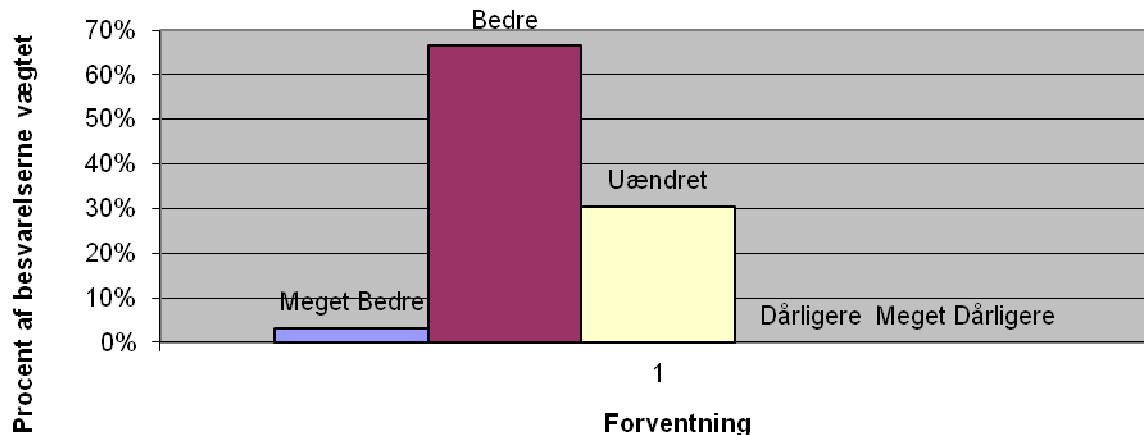

Udvikling maskintavler kvartal februar 2015

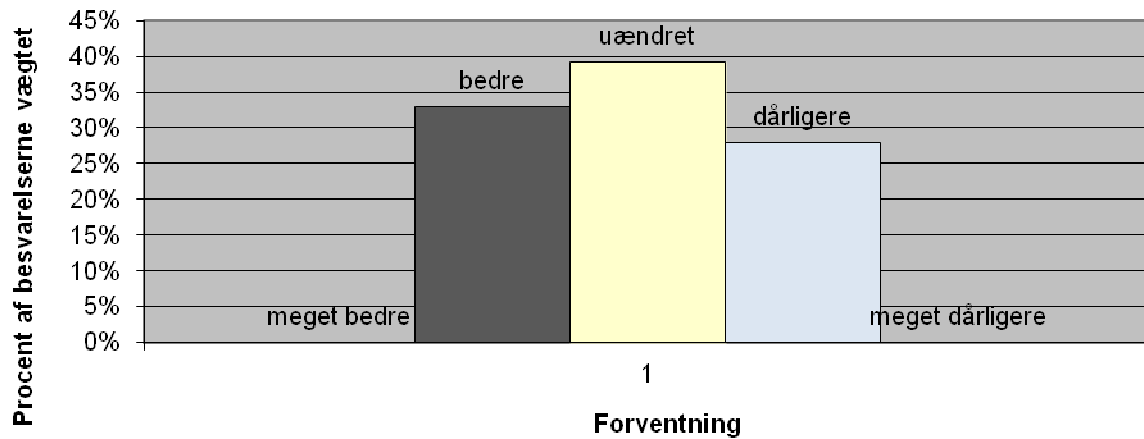

Udvikling maskintavler 6 måneder februar 2015

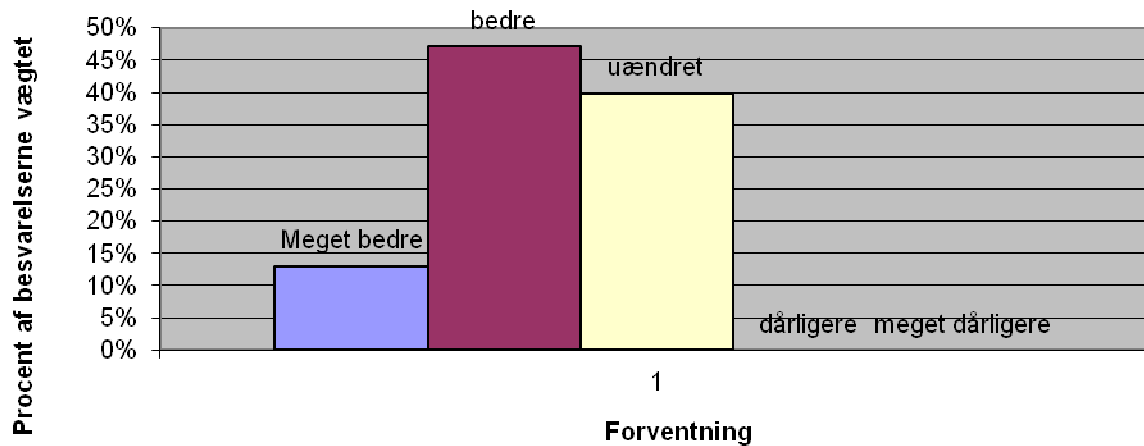

Udvikling maskintavler 12 måneder februar 2015

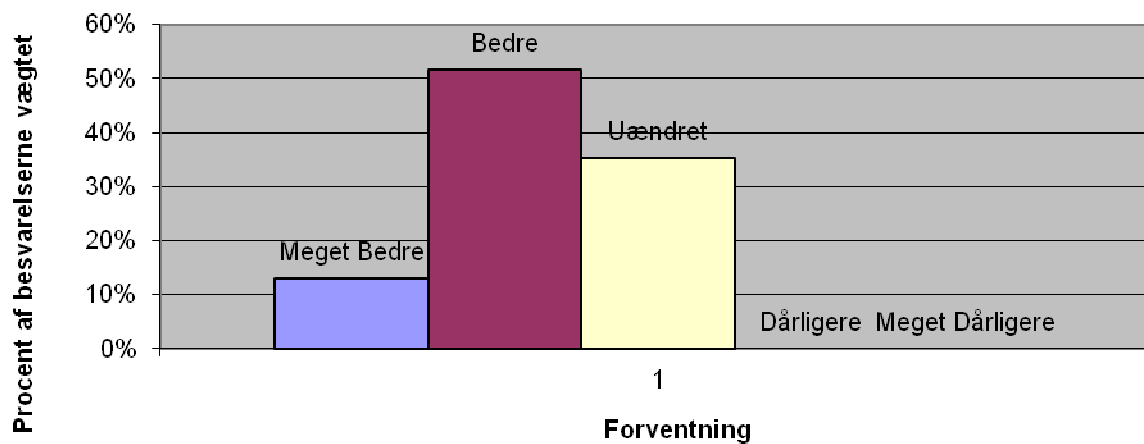

Udviklingen i omsætning for tavleforeningens medlemmer total set over de sidste 5 år

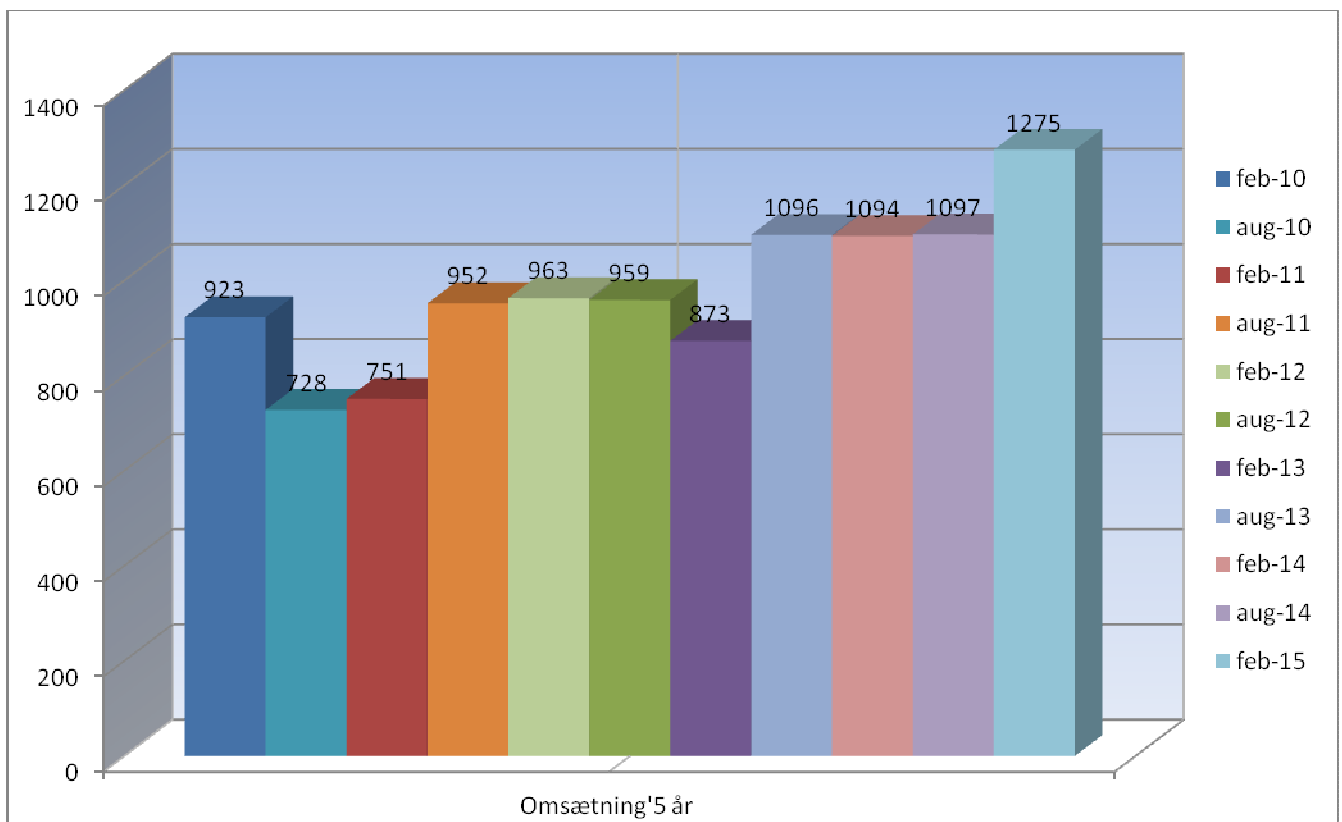

Søjlen ovenfor viser udviklingen i medlemmernes indmeldte omsætning set over de sidste 5 år.

Lad os håbe at den positive trend vil fortsætte i årene der kommer, så vi nu kan holde os godt over 1 mia. kr i omsætning for foreningens tavleproducerende medlemmer, ligesom vi har gjort ved de sidste 4 indmeldinger.

Diagram over de rapporterede budgetter de sidste 5 år.

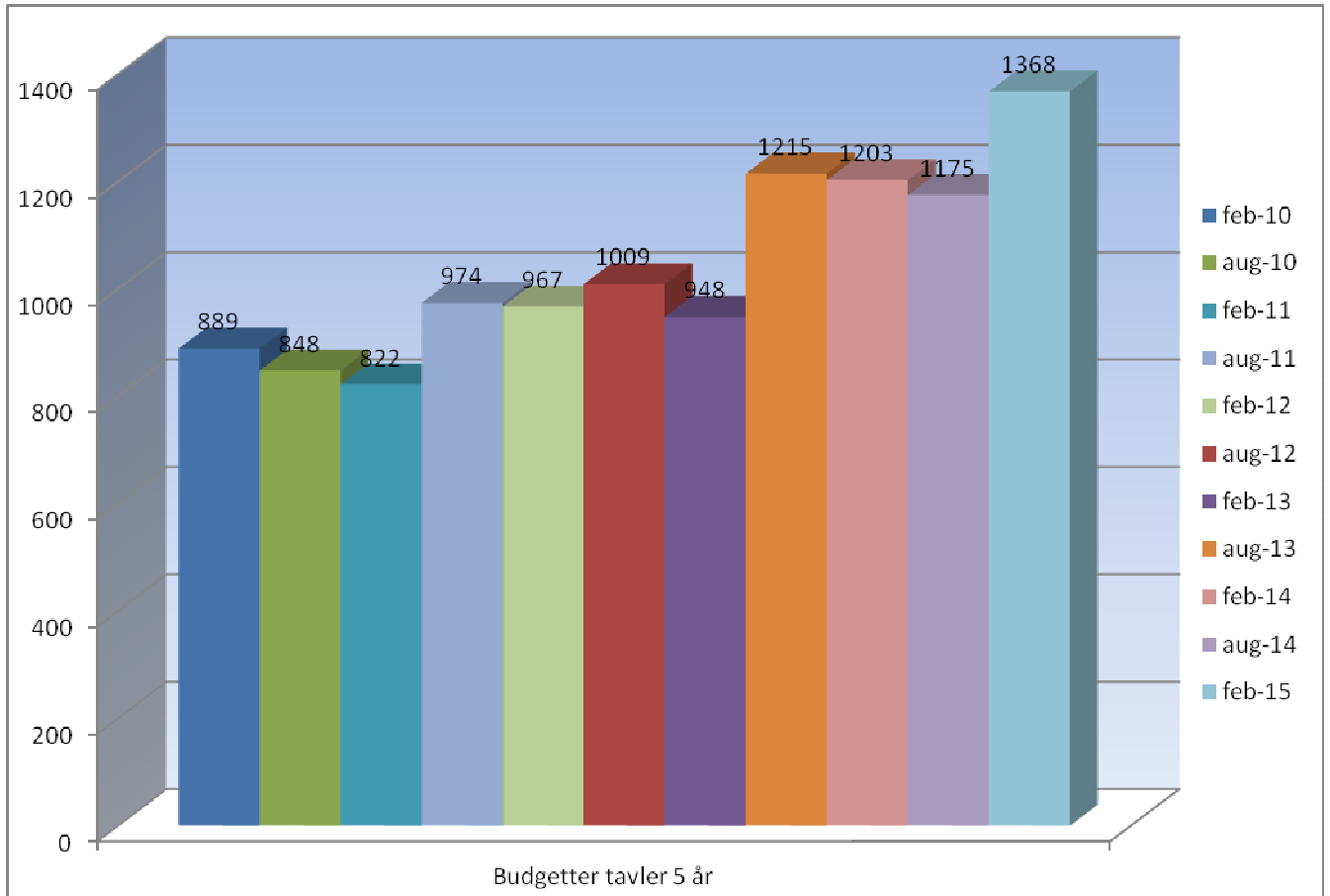

Den mindre nedgang i forventet omsætning set over de sidste 3 indmeldinger ser nu ud til at være vendt, så mon ikke vi nu kan tro på at markedet har rettet sig, så vi kan få nogle mere normale forhold for branchens medlemmer.

På de næste sider ses sammenligningerne for de enkelte segmenter.

Udviklingen for fordelingstavler:

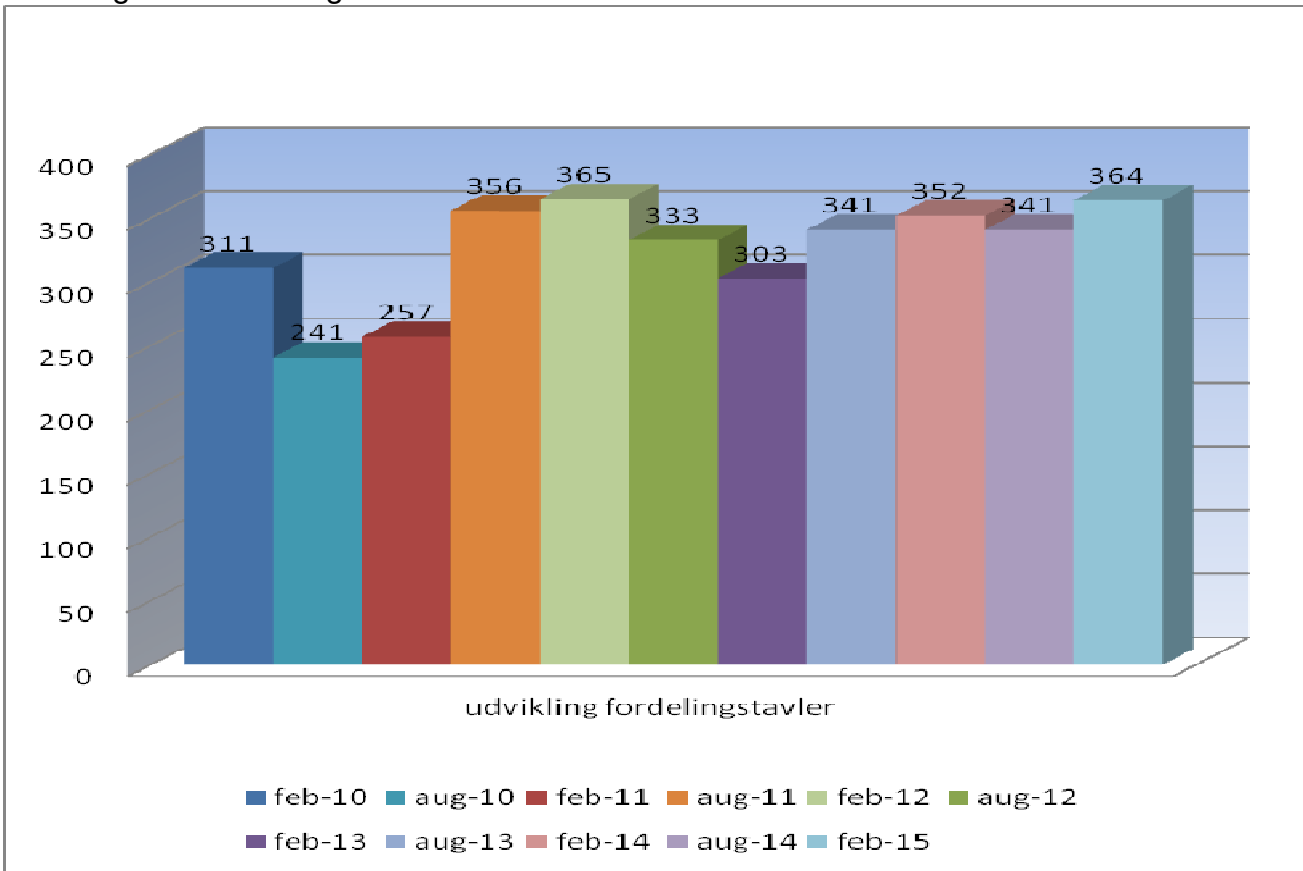

Udvikling Maskintavler

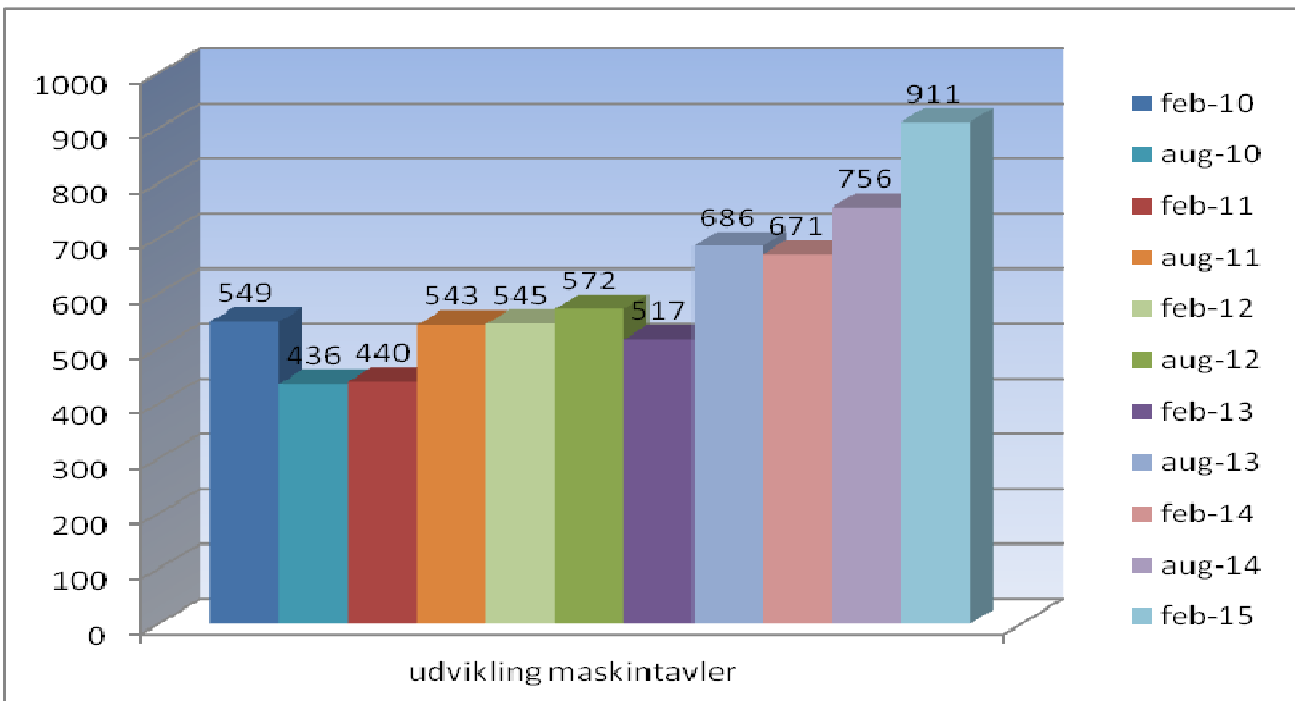

Alle søjler i dette barometer er opbygget på samme måde som tidligere, så søjlerne er direkte sammenlignelige fra år til år. Hvis i mener der er andre tal eller søjler i gerne vil have, skal i naturligvis bare rette henvendelse til kontoret, så vil jeg se hvad vi kan få ud af de tal og krydser i sender ind i skemaerne.

Dette var hvad jeg havde valgt at bringe af tal fra foreningens konjunkturbarometer for februar 2015, og er der nogen der ønsker at få nogle af tallene uddybet, skal man selvfølgelig bare henvende sig til kontoret.

Man kan også se alle tidligere udfærdigede konjunkturbarometre ved at gå ind på foreningens hjemmeside, her findes alle udsendte konjunkturbarometre.

Dette kræver dog Password, og har man ikke et sådant, kan man som medlem af DETF få et ved at henvende sig til foreningens kontor.