

DETFs konjunkturbarometer februar 2016

DETF er nu igen klar med konjunkturbarometeret, denne gang med data indsamlet i februar 2016

Barometeret er lavet nøjagtigt som sidste gang, så tallene er direkte sammenlignelige. Svarprocenten er denne gang igen på 92 % , nøjagtig samme procent som sidst, så tallene er direkte sammenlignelige, men med små ændringer i hvem der har meldt ind.

Vi har igen lavet vort indeks for indberetningerne, så deraf ses hvordan I har oplevet markedet i de sidste 12 måneder.

Nedenfor ses nogle nøgletal som vi plejer at lave dem, men denne gang har jeg taget nogle af de ældste ud, men dem kan man se ved at gå ind på vores hjemmeside og se dem under medlemsdelen og gå ind på konjunkturbarometre, her kan alle tidligere udsendte barometre ses.

Ellers er dette barometer opbygget som tidligere udsendte, så man kan sammenligne diverse tal og søjler direkte.

God fornøjelse med tolkningen af barometeret.

Nogle få nøgletal:

	Svarprocent	Omsætning	Budget	Differens
Februar 2011	90 %	749.760 Tkr.	822.010 Tkr	72.250 Tkr.
August 2011	91 %	951.143 Tkr.	973.655 Tkr.	22.512 Tkr.
Februar 2012	90 %	962.139Tkr.	966.710Tkr.	4.571Tkr.
August 2012	90 %	958.983 Tkr.	1.009.270 Tkr.	50.287 Tkr.
Februar 2013	90 %	872.387 Tkr.	947.857 Tkr	75.470 Tkr.
August 2013	92 %	1.096.359 Tkr.	1.214.653 Tkr	118.294 Tkr.
Februar 2014	87 %	1.093.549 Tkr.	1.203.570 Tkr	110.021 Tkr.
August 2014	96 %	1.096.496 Tkr.	1.175.020 Tkr.	78.524 Tkr.
Februar 2015	92 %	1.274.784 Tkr.	1.368.056 Tkr	93.272 Tkr.
August 2015	92 %	1.092.247 Tkr.	1.173.950 Tkr.	81.703 Tkr.
Februar 2016	92 %	1.039.400 Tkr.	1.122.500 Tkr.	83.100 Tkr.

Indeks tallene, hvor vi har sammenlignet samme indmeldinger fra sidste gang, ser denne gang således ud:

Indeks omsætning: 99 %
Indeks fordelingstavler: 102 %
Indeks maskintavler 98 %

Igen er branchens omsætning faldet siden sidste indmelding august 2015, denne gang med godt 50 mill. Kr., og det samme ser ud til at være tilfældet med den forventede omsætning for de næste 12 måneder.

Ser vi alene på indekset, er der her et marginalt fald på blot 1 % i forhold til august 2015, og igen denne gang ser det ud til at fordelingstavle segmentet har haft en lille fremgang medens maskintavledelen igen er gået tilbage, denne gang til indeks 98 mod et indekstal på 97 sidste gang, så vi må tro på at det p.t. er fordelingstavlerne der har fremgang medens maskintavlerne stagnerer eller måske mest rigtig går tilbage.

Det er den tendens vi har set ved de sidste par indsamlinger af data.

Skal vi finde lidt positivt ved dette barometer må det være at forventningerne til det kommende år er bedre end sidste gang, idet I forventer en stigning i de kommende 12 måneder på 8% mod en stigning på 7,4 % sidste gang.

De 92 % af jer der har meldt ind denne gang har omsat for knap 356 mill. Kr. i fordelingstavler medens omsætningen i maskintavler denne gang endte på knap 685 mill. Kr. Det er en stigning for fordelingstavlerne på 9 mill. Kr. medens der har været et fald for maskintavlerne på knap 60 mill. Kr. Disse forskelle skal dog tages med lidt forbehold, idet der kan være forskydninger i hvilke medlemmer der meldte ind denne gang i forhold til sidst.

Jeres forventninger til de kommende 12 måneder er meget forskellige denne gang, nogle er meget optimistiske medens en del er moderat pessimistiske.

Det er igen dem der producerer fordelingstavler der er mest optimistiske, idet hele 57 % tror det bliver bedre på både 3 og 6 måneders sigt medens tallet falder til 45 % set på 12 måneders sigt.

Der er 11 % der tror niveauet falder på kort sigt, medens ingen ser det bliver dårligere eller meget dårligere på 6 og 12 måneders sigt, hele 55 % af jer mener således blot at man holder niveau på 12 måneders sigt.

De samme tal var i august på 73 % der troede det blev bedre på kort sigt, medens h.h.v. 64 % og 53 % troede på bedring på 6 og 12 måneders horisont, så selvom der også denne gang lyder positive toner fra fordelingsmarkedet er det ikke så positivt som ved sidste barometer.

For segmentet maskintavler ser det lidt anderledes ud. Her tror 46 % af jer at det bliver bedre på kort sigt medens 19 % tror på en forværring på 3 måneders sigt. Går vi lidt længere frem stiger optimismen en smule, idet h.h.v. 60 % og 62 % tror på det bliver bedre eller meget bedre på 6 og 12 måneders sigt.

Der er dog stadig nogle, 14 % der tror på at markedet bliver dårligere på 6 måneders horisont, medens I alle tror på bedring eller mindst uændret niveau set over det kommende år.

Når jeg taler med vore medlemmer enten i telefonen eller ved besøg, får jeg samme billede, nogle af jer har forrygende travlt, medens andre regner en masse tilbud uden egentlig at få ordre.

Mit generelle indtryk er dog at der er ved at komme mere gang i branchen efter nogle lidt sløje måneder, så der er da håb for at tallene ved næste barometer viser lidt mere optimisme.

De indmeldinger der er kommet, siger at I forventer at fordelingstavlerne stiger med knap 30 Mill. Kr. i det kommende år, medens der for maskintavlerne forventes en stigning på knap 60 Mill. Kr.

Disse tal svarer til stigninger på godt 8,5 % for fordelingstavler og knap 9 % for maskintavler, hvilket er stort set de samme forventninger I havde ved sidste barometer, her var tallene 6,7 % for fordelingstavler medens de var knap 8 % for maskintavler, så det ser ikke ud til de helt store stigninger i markedet i det kommende år, og når vi har set at tallene i netop har meldt ind viser fald for maskintavlerne mod en forventet stigning, kan man godt have sine bange anelser med fremtiden for branchen set på kort sigt, så noget skal der vel gøres for igen at få niveauet op for tavlerne i Danmark. Heldigvis viste fordelingsmarkedet at der kom en lille stigning i omsætningen siden sidste gang vi lavede barometeret, men den totale omsætning faldt for de indmeldte virksomheder med ca. 55 mill. Kr. og dette fald bliver bekræftet af indekset som også viser fald med 1 %.

Ser vi på hvad I forventede og havde budgetteret med i februar 2015, og sammenligner det med hvad der faktisk blev opnået i de forgangne 12 måneder, ja så ser vi at forventningerne slet ikke blev indfriet. I havde budgetteret med en samlet omsætning på 1,368 mia. kr. medens vi endte på 1.04 mia. kr. altså en manko på godt 300 mill. Kr., det er immervæk en slat, selvom vi selvfølgelig ikke helt kender sammensætningen af dem der har indmeldt, det kan godt betyde en hel del, da februar 2015 jo var ekstrem god, Men at der er tale

om et fald er nok uden for enhver tvivl, så vi må igen sige at meget tyder på at branchen er for nedadgående, hvis vi ikke får gjort noget ved det.

Hvordan ser I så på de næste måneder?

Her viser det sig at de mest positive tendenser igen ses på fordelingsmarkedet. Her er det ”blot” 11 % af jer der tror på dårligere omsætning på 3 måneders sigt, meden alle tror på uændret, bedre eller meget bedre omsætning på 6 og 12 måneders sigt, og over halvdelen af jer tror faktisk på at markedet vender således at I får bedre eller meget bedre omsætning i alle 3 perioder i de næste 12 måneder, det betyder at I ser positivt på de kommende 12 måneder hvilket underbygges af at I mener den samlede omsætning vil stige med ca. 30 mill. Kr. i det kommende år, set ud fra fordelingsmarkedet, altså en ca. 8,5 % stigning.

Ser vi på samme tal for maskintavlerne, ser det lidt anderledes ud. Her ser 19 % at omsætningen direkte vil falde de næste 3 måneder medens 14 % også mener den falder set over 6 måneder, på årsbasis ser det derimod ud til at alle forventer uændret, bedre eller meget bedre omsætning.

Der er dog også en del der tror på bedring allerede på kort sigt, idet hele 46 % har sagt at I forventer et bedre eller meget bedre marked set på 3 måneder medens det tal stiger til omkring 60 % på h.h.v. 6 og 12 måneders sigt.

Dette, sammenholdt med en budgetteret stigning på godt 60 mill. Kr. svarende til en stigning på 9 %, viser mig at det trods de lidt dystre udsigter ikke er helt så ringe endda.

Vi kan da håbe at den tilbagegang vi har set de sidste par indmeldinger kan blive stoppet, og igen vendt til fremgang.

Når vi sammenligner de indmeldte tal for de foregående år, på søjlerne med 6 års omsætning, ses at vi på den samlede omsætning for branchen ligger på stort set uændret niveau siden august 2013. Det er lang tid uden nogen nævneværdig stigning for branchen, dog med undtagelse af det noget atypiske år februar 2015 hvor den samlede omsætning nåede knap 1,3 mia. kr. nu ligner det mere en omsætning på 1,1 mia. kr.

Samme søjler for h.h.v. fordelingstavler og maskintavler viser at markedet for fordelingstavler ligger meget stabilt på omkring 360 mill. Kr. medens markedet for maskintavler svinger meget mere. Her er der udsving fra max 911 mill. Kr. til 436 mill. Kr. men de sidste år bortset fra februar 2015, ser det ud til at vi ligger rundt de 700 mill. Kr. på dette segment, med lidt plus og lidt minus.

Alle disse tal og søjler kan naturligvis ikke stå alene, de skal selvfølgelig underbygges af det virkelige liv, og de bulletiner jeg hører ude fra markedet er at der p.t. er godt gang i markedet, næsten alle der har skrevet kommentarer til indberetningerne ser lys forude, medens dem jeg har talt med også har travlt. Det er kun godt, men det vil så forhåbentlig vise sig ved bedre tal når vi indberetter igen til august.

Jeg har som altid vedhæftet diverse søjler i dette barometer, så kan man jo selv danne sig sine konklusioner, og hvis man ønsker at se hvordan de samme søjler så ud ved tidligere indmeldinger, kan man se dem på foreningens hjemmeside under medlemsdelen og konjunkturbarometer, her findes alle tidligere udsendte barometre.

God fornøjelse med læsningen af konjunkturbarometeret, og som tidligere nævnt skal I bare spørge hvis der skulle være spørgsmål.

Konjunkturbarometer DETF februar 2016

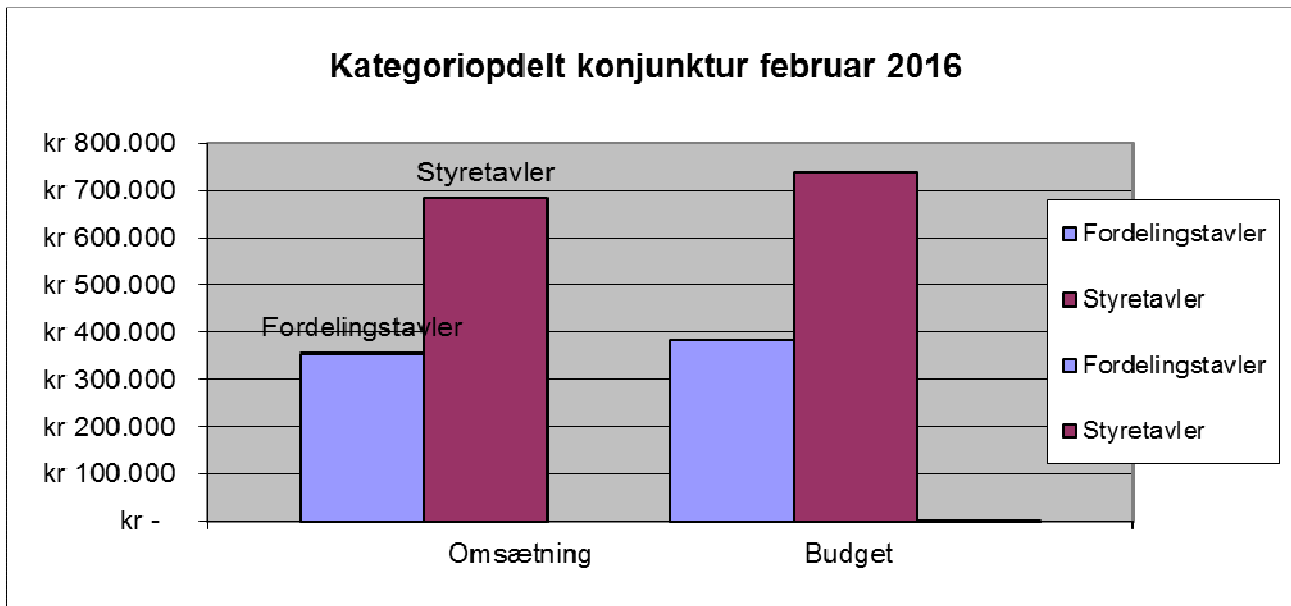
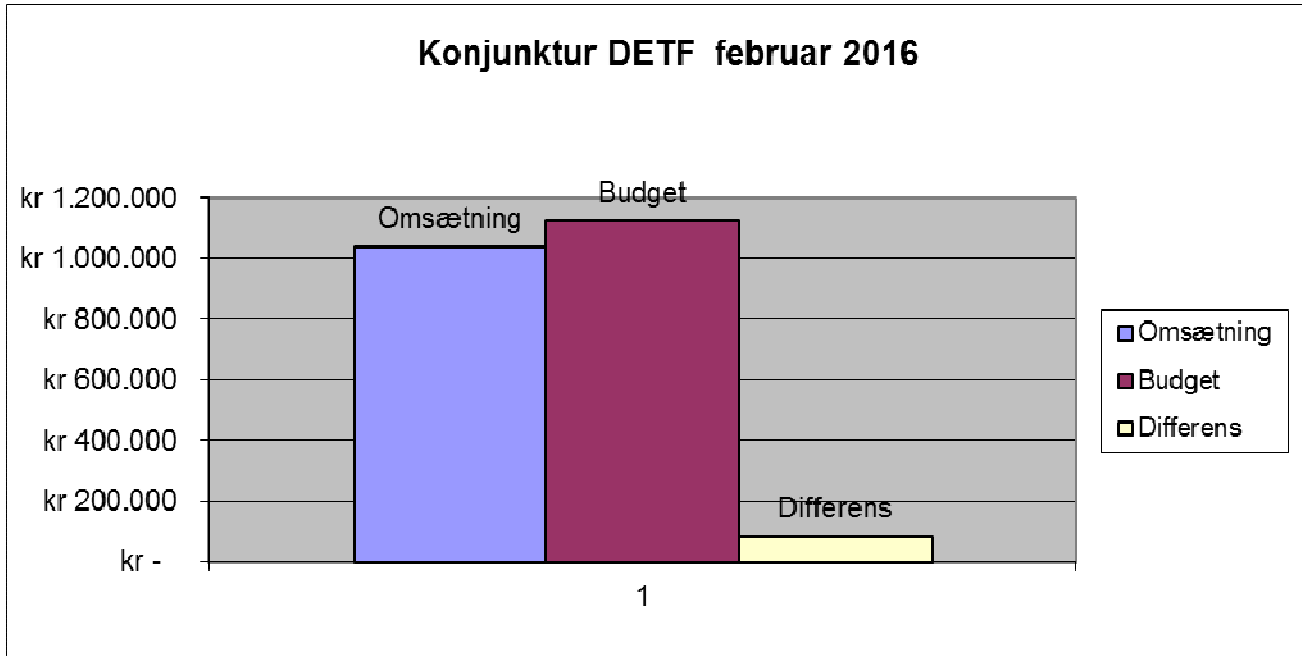

I tal ser det således ud:

Omsætning:	Fordelingstavler 355.550 Tkr.	Budget:	Fordelingstavler 382.100 Tkr.
	Maskintavler 683.850 Tkr.		Maskintavler 740.400 Tkr.
Total	1.039.400 Tkr.		1.122.500 Tkr.

Udvikling Fordelingstavler kvartal februar 2016

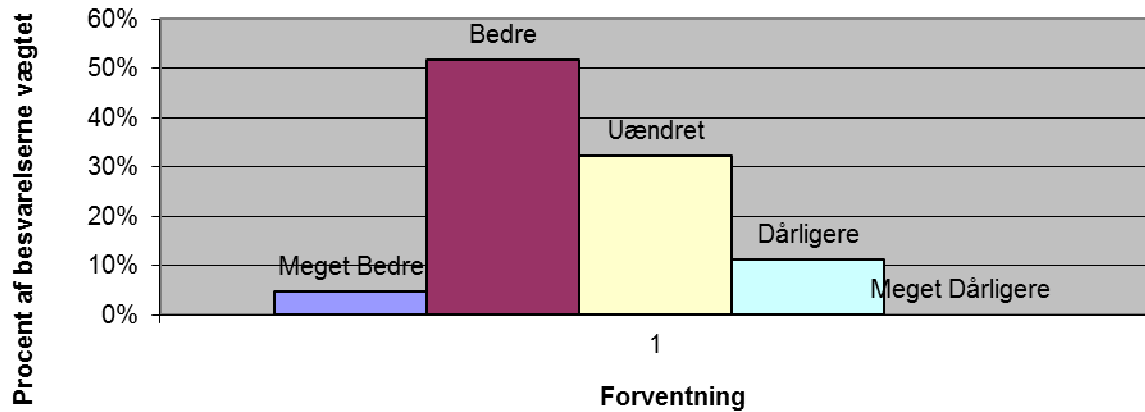

Udvikling Fordelingstavler 6 måneder februar 2016

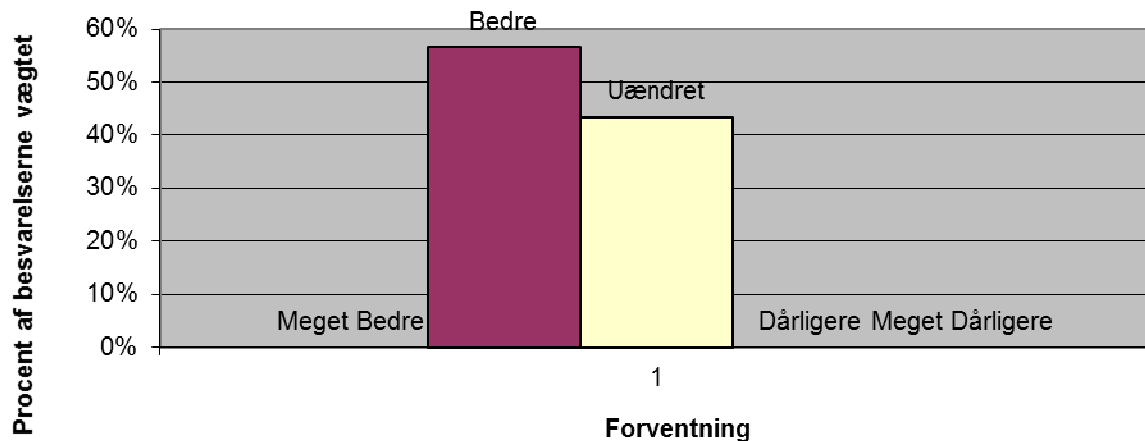

Udvikling Fordelingstavler 12 måneder februar 2016

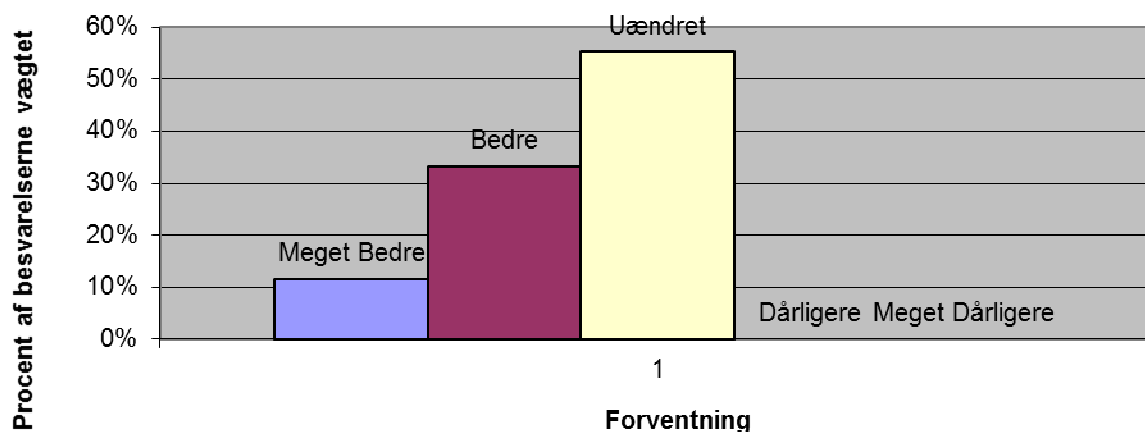

Udvikling maskintavler kvartal februar 2016

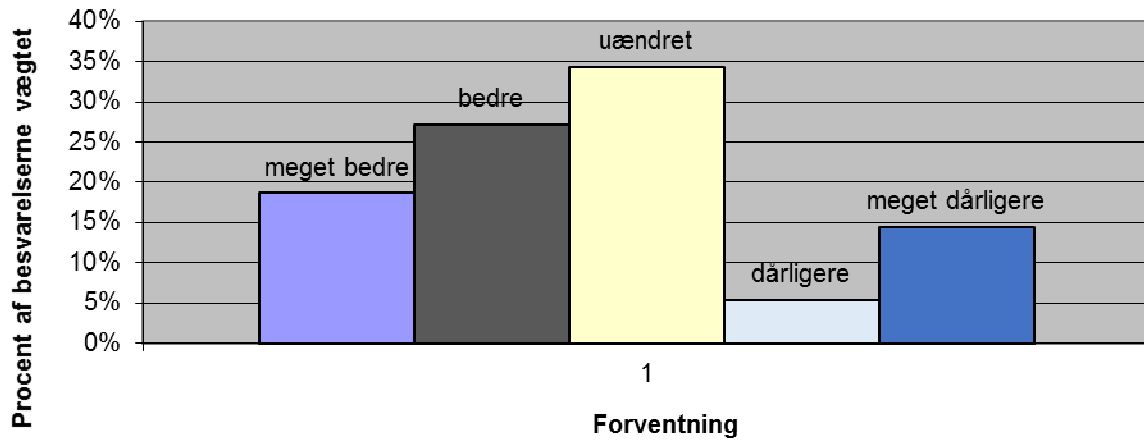

Udvikling maskintavler 6 måneder februar 2016

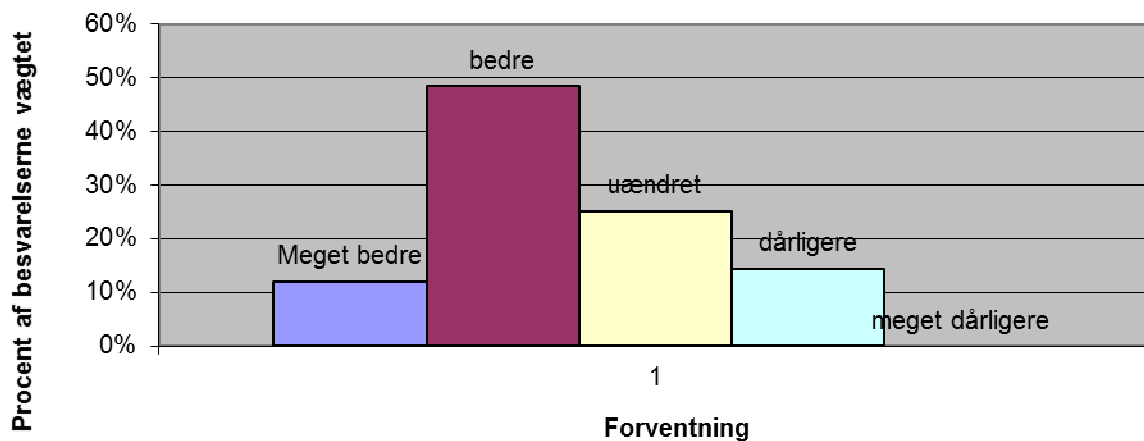

Udvikling maskintavler 12 måneder februar 2016

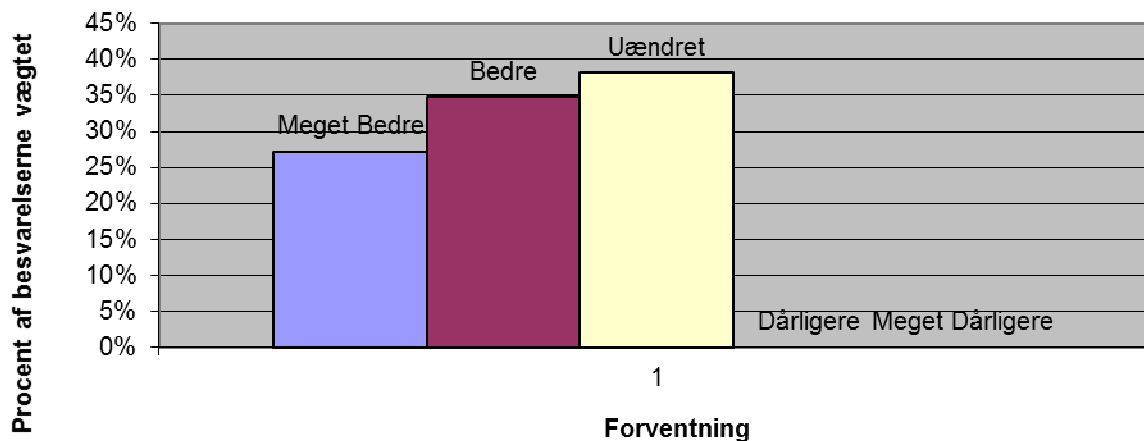

Udviklingen i omsætning for tavleforeningens medlemmer total set over de sidste 6 år

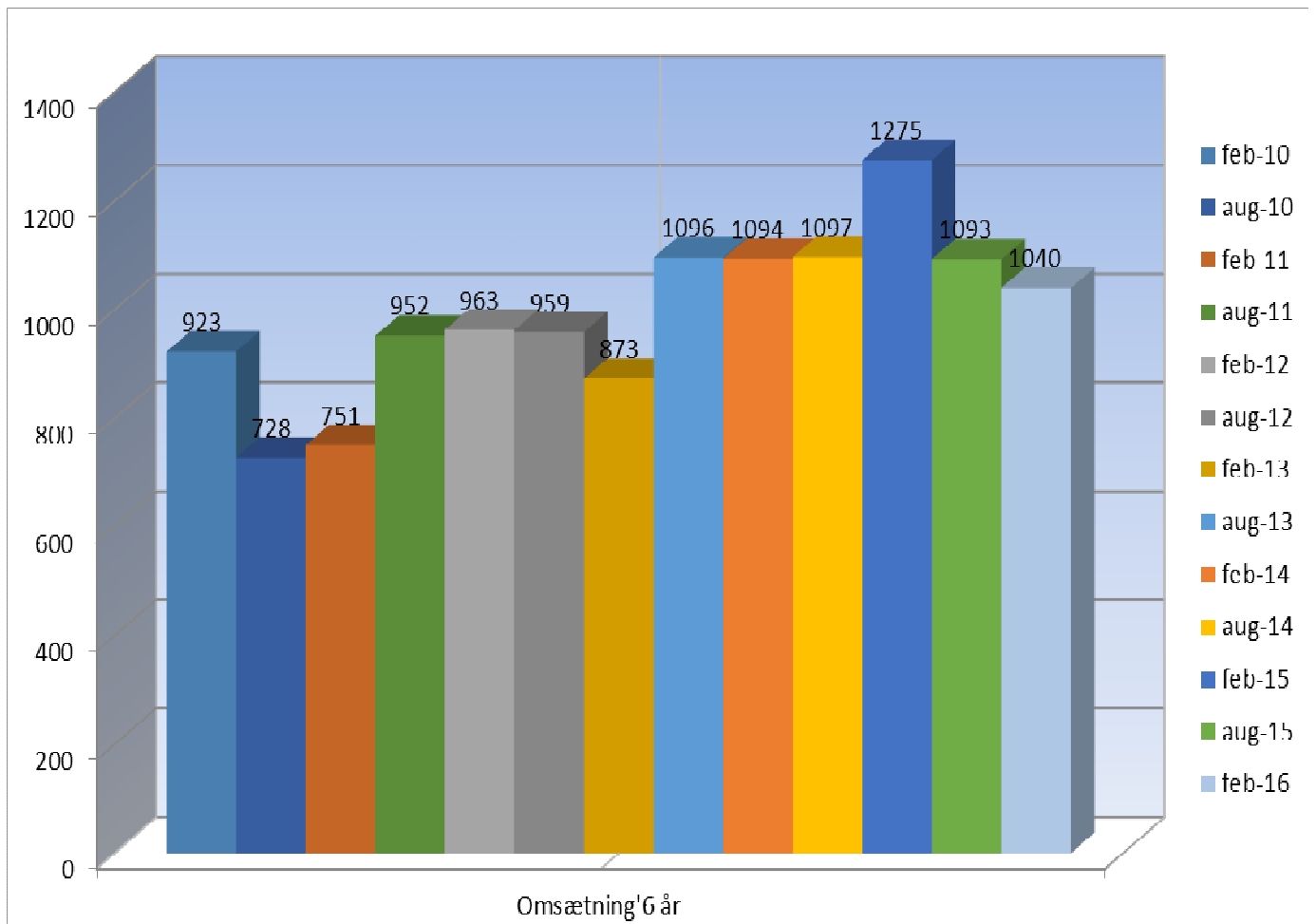

Søjlen ovenfor viser udviklingen i medlemmernes indmeldte omsætning set over de sidste 6 år.

Diagram over de rapporterede budgetter de sidste 6 år.

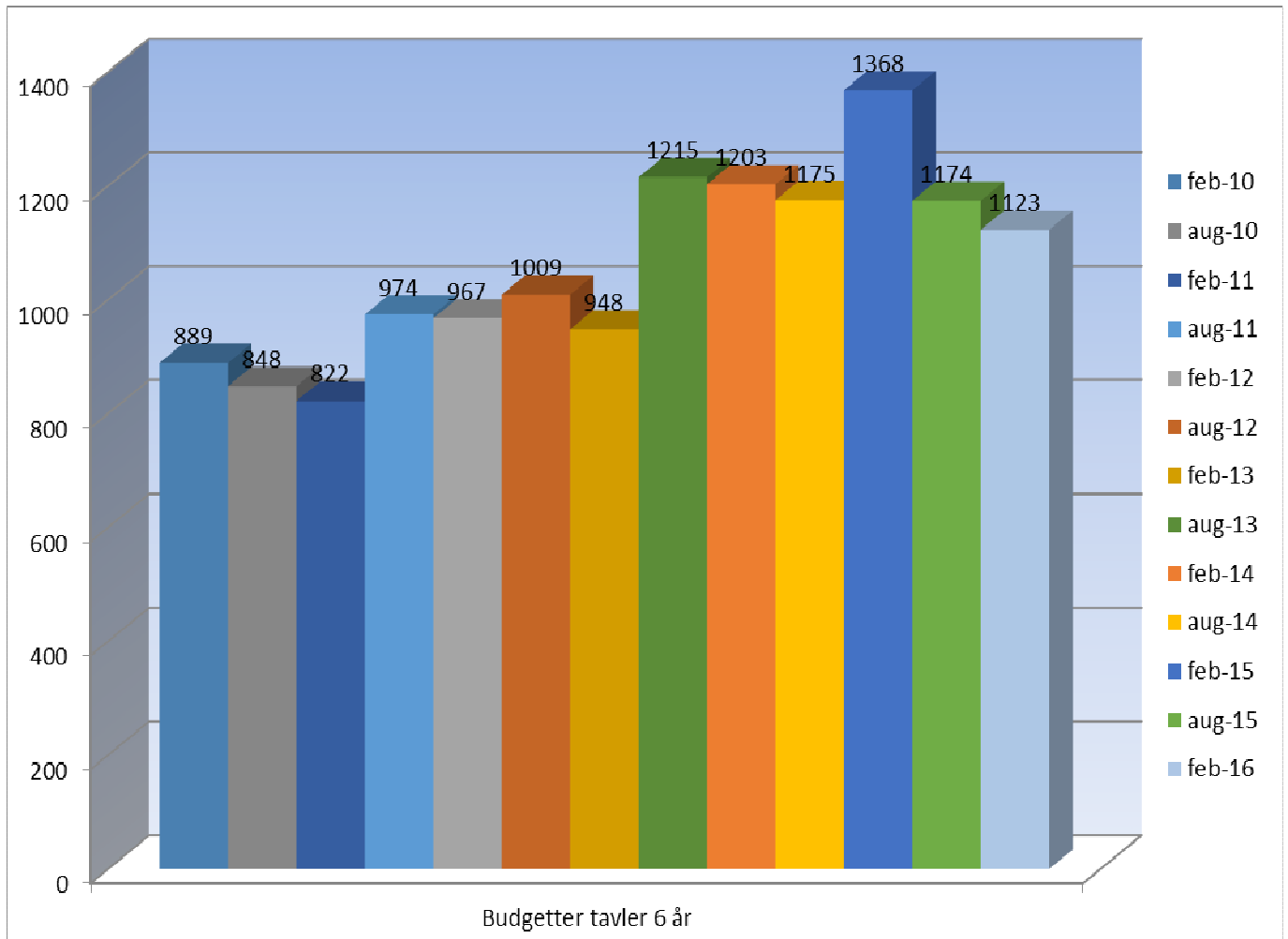

Her gælder igen at dem der melder ind ikke altid er de samme, og at vi "kun" har en tilbagemelding på 92 %, så der findes nok forklaringen på de store forskelle mellem de enkelte søjler, medens vores indeks siger indeks 99 denne gang for denne indmelding som helhed.

På de næste sider ses sammenligningerne for de enkelte segmenter.

Udviklingen for fordelingstavler februar 2016::

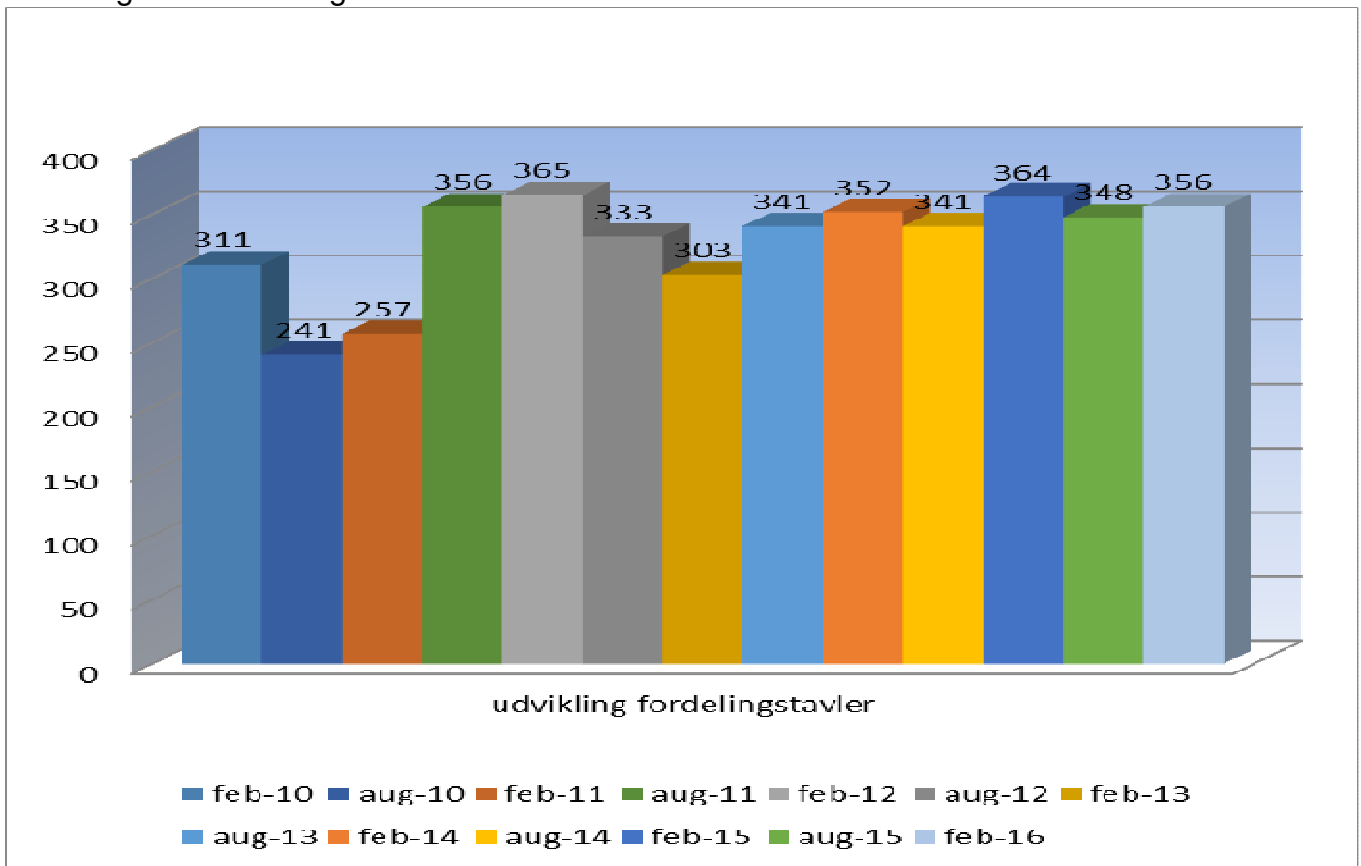

Udvikling Maskintavler februar 2016

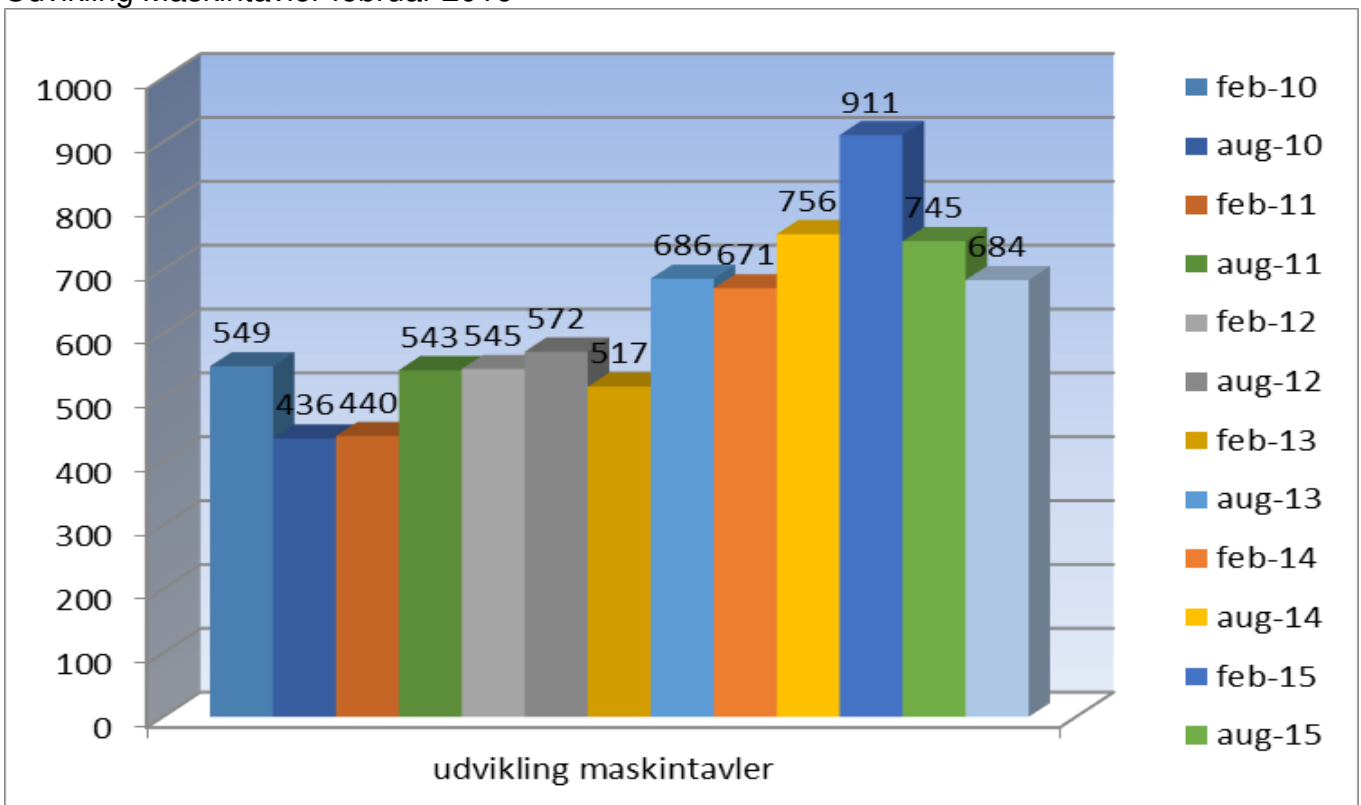

Alle søjler i dette barometer er opbygget på samme måde som tidligere, så søjlerne er direkte sammenlignelige fra år til år. Hvis i mener der er andre tal eller søjler i gerne vil have, skal i naturligvis bare rette henvendelse til kontoret, så vil jeg se hvad vi kan få ud af de tal og krydser i sender ind i skemaerne.

Dette var hvad jeg havde valgt at bringe af tal fra foreningens konjunkturbarometer for februar 2016, og er der nogen der ønsker at få nogle af tallene uddybet, skal man selvfølgelig bare henvende sig til kontoret.

Man kan også se alle tidligere udfærdigede konjunkturbarometre ved at gå ind på foreningens hjemmeside, her findes alle udsendte konjunkturbarometre.

Dette kræver dog Password, og har man ikke et sådant, kan man som medlem af DETF få et ved at henvende sig til foreningens kontor.